朝鮮日報 朝刊

汪精衛氏의 橫厄

受難中國의 苦悶

一

六中全會와 五全大會를 앞두고 對日、對共의 重大問題를 協議코저 閻錫山、馮玉祥等 反蔣巨頭를 招請하고 다시 西南派에까지 懷柔策을 써서 全國的一致를 示하라고 國難會議를 南京에 開催하라 한다는 것은 昨紙 本欄에 論評한바다。그런데 이 重大會議를 앞두고 昨一日 南京에 開催된 六中全會에서는 晨光社記者라 稱하는 某가 現行政院長이오 外交部長 이어서 現國民政府의 最高首腦部의 한 사람이라 할만한 汪精衛氏에게 拳銃을 亂射하야 意外의 慘事를 이르켰다。汪氏의 生死는 아즉까지 正式으로 發表되지 안코 그犯人의 背後에 對해서도 或은 共產黨과 關係가 잇다고도 하고 或은 西南派의 策動을바닷다고도 報하야 그 精確한바를 알수업스나 如何間 對外的 또 對內的으로 多難한 이때에 汪精衛氏가튼 國民政府의 要人이 中央 會議 會場에서 狙擊된다는것은 國民政府를 爲하야 絶對의 打擊이라 안흘수업다。

二

共產黨의 所爲거나 西南派의 策動이거나 또는 歐米派의 使嗾에 依한것이거나 그 下手者의 背後에 누가 잇던지간에 表面에 나타난 現象만을가지고 論하면 平素 汪精衛氏가 親日外交를 取해왓는데對한 反撥的 行動임은 누구나 首肯할수잇다。그러라면 汪精衛 一個人의 打倒로써 國民政府의 外交政策이 轉換되고 中國 四億萬民生이 現難局으로부터 救濟될가하는것은 감작히 斷言할수업는것이다。왜 그러냐하면 汪精衛氏가 비록 行政院長 及 外交部長의 要職에 在해다할지라도 그外交政策이 全然 汪氏 一個人의 意思에 左右될것이 아니오 蔣介石氏以下 現 國民政府 首腦部의 全體의 同意와 責任으로써 되는것이다。그러므로 現國民政府 全體를 否認한다면 모르지만 汪氏一人만을 相對함은 그 要를 엇지 못한 일이오、單純한 反感的 行動으로밧게 解釋되지 안는다。

三

國民政府로 안저서는 그 犯人이 어떤 背景을 가젓던지간에 이것을 共產黨에게 轉嫁시킴이 便宜할것이다。왜 그러냐하면 西南派나 歐米派나其他 國民主義를 標榜하는 黨派에서 이런 行動이 이러낫다 할진대 적어도 現國民政府 當局者는 이 事件에 對해서 어떤 程度로 責任을 지는同時에 外交的 轉換을 示하지 안코면 안될것이므로써다。이리하야 現國民政府는 이번 責任을共產黨에 돌리고 馮、閻、西南派等 諸國民主義的 黨派를 糾合하야 對日外交政策을 統一하라 할지니 이번 汪精衛氏의 橫厄은 實質的으로 對外政策上 變動을 이르킬지언정 表面上 轉換을 이르킬 點은 적다。

四

그러하면 國民政府의 對外政策의 實質的 轉換은 어떠케될것인가。汪精衛氏가 親日政策을 取해왓기때문에 이런 狙擊이 생겻다면 그 轉換後은 對日强硬政策밧게 업슬것이다。그러나 蔣介石氏는 閻、馮等과 協力한다하고 西南派인들 現在 北中事態에 비취어 强硬策으로 나갈수잇슬가。北中新政權運動、自治運動은 暫時 看過한다할지라도 北平軍事分會의 撤收、藍衣社、C、C團의 解散을 實行치안흘수잇슬가。閻錫山氏가 國民政府主席의 자리를 固辭하는것은 當局者가 되면 現實問題에 對處키 困難함을 꺼리는 때문일것이다。國民政府는 正히 外患內憂의 重大危機에 섯다 하겟다。

對伊制裁案發動은 全然不可避形勢

英佛伊三國代表쥬네브到着 即時『호텔』外交開始

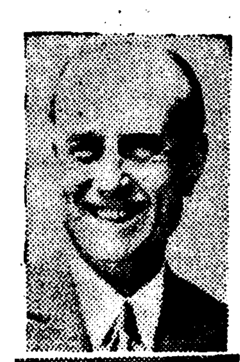

【쥬네브一日發聯合】英、佛、伊三國代表는 서로 前後하야 쥬네브에 來着하는同時에 거이 旅裝을 끌를겨를도 업시 直時 호텔에 外交를 開始하엿는데 英、佛、伊三國政府의 立場은 何等變化도업시 制裁案의 發動은 바야흐로 全然不可避한 形勢로되여잇다 伊太利代表部는 英佛兩國政府의 和協工作은 第三者의 立場을 固執하야 傍觀하고잇는데 不過하다 알로이지男이 쥬네브에 來着한것도 新對案을 提案하기爲함이 아니요 聯盟의機構에對하야 敵意를 表明하기爲함이라고 말하고잇다 一方 英國代表部에서는 總選擧를 目前에두고 內政上 考慮할것도 잇슴으로 못솔리니首相의 示唆案을 拒否하고 聯盟機構를 完全히 維持할 意氣를 갓고잇다 따라 和協外交의 本尊 라발首相도 드듸여 和協工作을斷念하고 적어도 一旦制裁案을 發動할수밧게 업다는決意를 鞏固히하게 되것이라고解釋된다 制裁案發動期日에 對하여는 十一月十五日이 變動업스리라고 觀測된다 制裁案發動結果 國際情勢는 더욱 惡化할念慮가 잇슴으로 라발首相으로서는 制裁案發動後 될수잇는대로 빨리 和協案을 作成할 意向인데 英國의總選擧가 終了됨을 기다려 英國政府를誘動하야 和協工作에 進出할 方針이라고 觀測된다(寫眞 上으로부터英外相、佛首相、伊代表)

和協工作의 眞相

【倫敦二日發聯合】英佛伊三國政府間의 和協工作에 對하야는 觀測情報가 區區하야 眞相을 捕捉하기困難하나 英國政府는 못솔리니首相의 示唆案을 拒否하고 同時에 具體的 對案을 起草하야 駐羅馬大使 드라몬드氏를 通하야 못솔리니首相에게 示唆하엿다한다 示唆案의內容은領土交換을包含한것이라고 觀測된다 右示唆案에 對하야 못솔리니首相은그리積極的이아니라고傳한다

一、라발首相이 二日의 調整委員會에 對하야 和協工作은아직 有意義의 成果를 거두게되지 아니하엿다는 旨의經緯를報告하고 英佛兩國政府는依然紛爭處理에 努力을 繼續하야交涉經過를 報告하겟다는 旨를 宣明할것

一、라발首相은 다시 聯盟機構內에서 伊에兩國間의 紛爭을處理하지안코면 안된다 佛國政府는 制裁案發動에 協力하겟다는 旨를 宣明한다음 호어外相은 自國의 立場을 宣明하야 라발首相의 主張을支持할것

一、制裁案의 發動에 對하야 地中海上에서 英伊兩國海軍이 衝突한境遇에 佛國政府는 自國의 海軍力을 動員하야 英國海軍을 支持할것

惟한다

一、但 制裁案의 內容에 對해서는 伊太利國民의 衿持를傷하지안흘것을 期하고 非戰鬪員의 生活必需品을 威脅하는 手段을 取하지안흘것을 條件으로할것

一事一言

長白山人

朝鮮語文禮讚(五)

二千萬以上의 人衆의 用語인 朝鮮語는 決코 微微한 存在가 아니다。하물며 우에도 말한바와 가티 그 語彙와 表現의 豊富하고 精緻함이 잇슴에랴。이 말은 반다시 한번은 큰 思想과 큰 文學을 나코야말것이다。그리하야서 世界에 잇서서 主要한 語文中에 하나가 되고야 말것이다。

『새여 새려 지새날에 울어예는 저 기럭이』

하는 이러한 아름다운 말이 대체 世界에 엣지나 되는가。

『하늘이 놉다해도 못 다놉것』

잇스리라든、

『입그린 네 안이야 하마 어이 곳간데 모를 이 안이 네오 내오 다르리』

이러한 우리말은 이 말로만 말해지는것이다。

어머니의 말은 모르미 朝鮮語와 朝鮮文의 教師다。朝鮮의 딸들은 모르미 朝鮮語와 朝鮮文을 잘 하는 이가 되어야 할것이다。아들、딸에게 바른 朝鮮語를 가르칠수업는 女性은 어머니 될 資格이 업는것이다。

朝鮮에서 敎化에 從事하는 宗敎家와 敎育에 從事하는 朝鮮人이나 宣敎師는 그가 잘하는 英語나 獨逸語가 아니다。모로미 바르고 豊富한 朝鮮語와 朝鮮文의 使用者라야할것이다。

文筆에 從事하는 이로서 만일 不純한 朝鮮語文을 쓰는 이가 잇다 하면 그는 큰 罪를 짓는 이다。제가 쓰는 글이 純粹하고 正確한 朝鮮語文이 되기에 至誠으로 努力하지 아니하는 이는 그것만으로도 그는 非人格者다。

朝鮮人은 바른 朝鮮語文을 使用하는것으로 첫 義務、첫 자랑、첫 敎養、첫 資格을 삼을 것이오、朝鮮語文을 바로 쓰지 못하는것으로 첫 恥辱、첫 罪惡을 삼을것이다。外國留學하노라고 못배왓다 하는것은 아모 理由가 되지못한다。그는 朝鮮人인 資格이 업다는것을 榮光으로 아는 사람이다。

모든 匆忙한 朝鮮人은 一日一課、一日一時間을 반다시 朝鮮語文時間으로떼어 노흐라。(完)

英佛海軍豫備會商에서

海軍共同動作問題檢討

【倫敦三十一日發電通】英佛海軍豫備會商은 佛國側專門委員數氏의 渡英으로 三十日부터 開始되엿는데 一般縮問題에 關한 豫備的折衝과 併行하야 過般 라발佛首相이 英政府에 對하야 與한 英國海軍이 地中海에서 他의 攻擊을 受하는 일이잇슬境遇에 佛國은 聯盟規約第十六條 第三項(制裁實施의 際의 相互協力)의 規定에 基하야 英國에對하야 援助를 不惜한다는確約의 實行에 關한 具體的方法의 審議를 行하고잇다고 解釋된다 即 佛國海軍은 右確約을 英國海軍이 他의 攻擊을 바든境遇에

一、佛國海軍은 軍艦을 出動시켜 英國海軍을 實踐的으로援助할것인가

一、或은 單히 英國海軍에게佛國海軍所屬의 軍港燃料搭載港使用을 許하는程度에 끗칠까

一、或은 兩手段을 모다 實施할것인가

하는데 對하야 討議를行하고잇는데 最終的決定을 보기까지에는 相當한 迂餘曲折이 잇스리라고 豫想된다

對伊制裁小委員會

經濟絶交基礎確立

對伊바다通商凍結額總額五億法槪算

【쥬네브一日發電通】對伊制裁十八個國委員會는 一日午後 經濟斷交에 關한 問題를 主要議題로 四時間에 亘하야 白熱的討議를 行하엿는데 結局對伊바다通商에 物資經濟의 特約을 가진 羅馬尼亞、유고슬라비아 智利等의小國이라도 伊太利品不買制裁의 決議를 犯하고 決濟하기爲하야 物資輸入을 할수업다는 原則的決定에 到達하야 右에 依하야 對伊固定貨의 損失은 原則으로 當事國의 犧牲으로 하기로 意見이 一致되엇다 이에 殘餘列國의 留保宣言의 大部分을 一掃하고 强硬한 對伊經濟斷交의 基礎를 確立하게되엇다 但 伊太利品輸入禁止에 依한 對伊貸付의 凍結額이 最多額에 達하는 유고슬라비아其他에 對해서는 制裁國間相互援助精神에 基하야 새로 救濟手段을 適用하기爲하야

斷交國犧牲輕減考慮

英、佛、智利、유고슬라비아、羅馬尼亞、希臘의 六國으로서 分科委員會를 組織하야 對伊經濟特殊關係國이 受할 損害를 極少케할 手段을 立案하야 十八個國委員會에 報告하기로되엇다

【쥬네브一日發電通】對伊바다通商協定을 가진 聯盟國의 制裁委員會의 經濟斷交强制에 基한 伊太利品不買에 依하야 起할 凍結額總額은 約五億法이라고 槪算되어 對伊貿易의 破綻上 바가장 注目되고 他方 이經濟斷交에 依한 英、匈兩國에의 影響은 오히려 有利타고 解釋되는데 이 英國政府는 此際諸政府와의 豫備交涉으로 特殊援助의 意圖를 暗示하엿다고 信憑되는 六個國分科委員會에서의 手段決定 方法을 考慮할模樣이다 歐洲經濟界에 人爲的 新變化를 與하려고 試하는 點으로 가장 注目되고 六個國委員會는 이點에 對해서도 漁夫의利를 防止하지안코 斷交國의 犧牲을 輕減케할

英佛間重要懸案

意見完全一致

制裁案發動은十一月十五日 海軍相互支持도約定

【쥬네브一日發聯合】英國代表호어外相은 一日午前十時四十分에 쥬네브에 到着하는同時에 이든無任所相同伴 佛國代表라발氏와會見하고 會談一時에 及하엿다 結果 兩國代表는 制裁案發動 和協工作과 地中海의 共同作戰等英佛兩國間의 懸案全部에 亘하야 具體的協議를 遂하엿는데 會談의結果 特히 滿足할것이 잇섯다 그것은 『規約第十六條의 義務履行의手段과 伊에兩國間의 紛爭處理要請에 關한 英佛兩國政府間의 協力』에 對하야 完全히 意見이 一致되엇다고 確聞되는것이다 兩國代表의 決定內容은 如左하다

一、英佛兩國代表는 二日 制裁案調整委員會에 對하야 可及的速히 制裁案을 發動하도록하고 發動期日에 對해서는十一月十五日을 最適當하다고 思

라발首相은 同夜八時 英代表部를 訪問하고 英代表호어外相과 이든無任所相과 重要會談을 遂하야 午前午後에 亘한 會談의結

天皇陛下께옵서 賢所에御親拜

明治節마스시고

【東京電話聯合】三日은 明治節임으로 天皇陛下께옵서는 午前十時 宮中에서 明治大帝의 御偉業을 奉偲하시와 賢所三殿에 出御하시와 御親拜하시고 代代木明治神宮에는 杉原掌典을 御差遣하시고 또 正午에는 豊明殿에 內外使臣七百名을 召하시와 賀宴을 베프시고 이날 皇太后陛下께압서도 午後一時宮中에 御參入하시와 天皇皇后兩陛下와 皇太子殿下를 御中心으로 이 吉日의 御一日을 御團欒하압시고 午後四時半 大宮御所로 還啓하실 御豫定이시라고拜承한다

永田事件의 審理終了!

相澤中佐三種罪名으로起訴

陸軍省內容發表

【東京電話聯合】去八月十二日午前九時四十分 陸軍省軍務局長室에서 軍刀로써 故永田中將을 刺殺한 所謂永田事件의被告 相澤三郞中佐는 東京第一師團軍法會議豫審에 廻附되여 岡田豫審官의 손에서 審理中이든바 十月中旬에 豫審이 終了되어 約一千頁에亘한 彪大한 一件書類를 島田檢察官에게 回附하야 島田檢察官은 다시 意見書를 附하야 去二十八日 第一師團軍法會議議長 柳川平助中將에게 提出하엿다 따라 柳川中將은 檢察官이 提出한 意見書와 豫審調書를 取調中이든바 十月三十一日에 마츰내同中佐를 永田中將에對한

一、抗命罪에依한 上官暴行罪(陸軍刑法第六十二條)

二、殺人罪(普通刑法 第百九十九條)及傷害罪(普通刑法第二百四條)

等三個의 罪名으로서 起訴處分에附하엿슴으로 柳川中將은 三十一日午後六時 陸軍省에 川島陸相을 訪問하고 起訴決定經過를 報告한後 島田檢察官에 對하야 二日早朝에 起訴命令을 發하고 午後 別項과如히 相澤中佐의犯行原因及 起訴하게된經過를 一般에게 公表하엿다 그리고 公判은 來十二月上旬에 第一師團軍法會議法廷에서 開廷될터이다

犯行原因

起訴經過公表

【東京電話聯合】永田事件犯人相澤中佐의 犯行原因과及 起訴에 이르기까지의 經過에 對하야陸軍當局은 二日午後一時二十分如左히公表하엿다

相澤中佐의 永田中將殺害事件은 먼저 第一師團軍法會議에서 豫審中이든바十一月二日終了하야 用兵器上官暴行、殺人及傷害事件으로同日訴訟이提起되엿다 右永田中將殺害의 理由는 大槪如左하다 相澤中佐는 以前부터 我國의 現狀이 建國精神에 違反되며 各部門이모다 惡弊에 잇다고생각하야 速히 이것을 廓淸하야 國體의 眞價를 顯現치안흐면 前途 자못 憂慮되리라 안되겟다고 생각하고 잇든바 昭和八年 여름부터 國家의革新은 軍部가 國體觀念에 透徹하야 一致結束하야 邁進치안흐면안되는데도 不拘코 陸軍의 情勢는 그期待에 反함이 잇다고하야 먼저 部內의 革新을 斷行치안흘수업다는 意見을 抱懷하게되엿다 그리하야 昭和九年三月 永田少將이 陸軍省軍務局長에 就任한 以來 同少將은 一層더 國家革新運動을 阻止하야잇다는 一部人의 말을 미더 同少將에게 不滿을 가젓섯는데 同年十一月에 叛亂陰謀被疑事件이 이러나고 이에 關聯하야 村中孝次 磯部淺一이 停職處分에 附하고 뒤이어 同十年七月中旬 敎育總監의 更迭을 봄에미처 一部의 言說及 所謂怪文書의 記事等에依하야 右는 全혀 永田少將의 策動에 基因함이라고 생각하고 또七月十九日 同少將과 面談하고 辭職을 勸告하얏스나 그後 그實現을보지못하고 同少將을 이대로放任하면 陸軍의 廓淸은 到底히 期키困難하다고 생각하야 皇軍의 前途를 憂慮하는 마음을禁할수업서 八月十日福山發 單身上東하야 同十二日陸軍省軍務局長室에서 急遽 執務中인 永田少將에게 肉迫하야이를殺害하게되엿든것이다

汪精衛氏狙擊事件後報

連累容疑者八名을逮捕

晨光通信社長은逃亡

【南京二日發聯合】其後 判明된 바에 依하면 汪精衛氏狙擊事件 犯人은 南京軍官學校學生 中央黨部의 南京放送局職員及 晨光通信社記者 三名으로 其中 晨光通信社記者 孫鳳鳴은 現場에서 自殺을 企圖한外 二名의 犯人은 現場에서 公安隊 巡警及 憲兵에게 逮捕되여 目下 憲兵司令部에서 嚴重取調中이다 그리고 三名外에 連累容疑者八名도 逮捕되어 嚴重取調를 밧고잇다

晨光通信社長 小指를切斷하고 親日外交를非難

【南京二日發聯合】이行犯人을 내인晨光通信社는 漢口地藏家巷에 잇는데 事件發生後 公安隊는 即時 同通信社內를 搜査하엿스나 社長以下는 重要文書를 焚棄하고 어데로인지 자최를감추엇다 따라同社長은 今春四月 中旬 日本大阪朝日新聞社가 大阪南京間 日中親善飛行을 行하엿슬때 汪精衛氏의 親日外交를非難하야 小指를 切斷하야 激烈한 血書를 各方面에 送한 人物이다

六中全會는續行

新聞記者出入禁止코

主席團會議議事日程等決定

【南京二日發聯合】六中全會는 二日午前八時 主席團會議를 開하고 主席及議事日程을 決定하고 同九時부터 第一次會議를 開催하얏는데 昨日事件으로 因하야 新聞記者를 爲始하야 外人의 出入을 一切嚴禁하고 森嚴한 警戒를 示現하고잇다

【南京二日發聯合】六中全會主席團會議는 二日午前八時開會 午前의 第一次正式大會에 對하야 大會主席選定及 議事日程等을 決定하엿다

汪氏經過良好

意識極히明瞭

【南京二日發電通】汪精衛氏의 背部의 彈丸은 그대로 放任하기로되엿는데 大體로經過가 良好하야 意識이 極히明瞭하다 醫師의勸告도 듯지안코 新聞을 閱讀하기를 看護人에게 要求하야 마지안는다

行政院長代理로 孔祥熙氏를任命

【南京二日發電通】國民政府는 二日付로 副行政院長 孔祥熙氏를 行政院長代理로 任命하얏다

外交部長으로蔣駐日大使를

그後任엔張群氏任命?

【南京二日發電通】蔣介石氏는 歸國途中에잇는 駐日大使蔣作賓氏에對하야 至急入京하여달라는 旨를 打電하얏다 따라서 同氏는 上海着後 直時南京에 到着할 豫定이다 그리고 蔣介石氏는 蔣大使에對하야 汪精衛氏의 遭難經緯、反汪派의 情勢等을 詳細說明하고 內外多事한際 困難한 外交案件을 處理하기爲하야 專任外交部長으로 就任키를 懇請할터로 이에 對하야 蔣大使도 이미大體諒解를與하얏다함으로 直時受諾할것이라한다

【南京二日發電通】賜暇歸國途上에잇는 駐日大使蔣作賓氏의 南京着을 기다려 蔣介石氏는直時外交部長就任을 懇請할터인데 蔣大使가 此를受諾할時는 後任駐日大使로서 張群氏의起用을 볼터이며 그러치안흐면 外交部次長의椅子를 張群氏에게 돌릴터로 六中全會議中에 決定될터이다

同盟通信社

望月遞相數日中認可

【東京電話聯合】全國有力新聞社及 日本放送協會의 協力으로日本에도 世界一流의 國際的通信社를 建設할目的으로써 關係者遞信外務兩省에對하야 그設立認可를 申請한 社團法人同盟通信社는 床次前遞相의病臥急逝等事情으로因하야 今日까지 그認可가 遲延되어오든바 後任望月遞相은 現下國際的情勢에鑑하야 同通信社의 實現은 刻下의 急務라하야 就任以來 銳意그審議를 進行하고잇든바 二日 午前十一時 遞信官邸에 全國有力新聞通信關係者十數名을 招待하고 席上에서 望月遞相은 本問題에 關한 政府의 所信을 明白히하고 全國新聞의 一致協力을 求하엿다 遞相의言明要旨는 左와如하다

通信事業의 强化를 必要하는 理由는 只今새삼스러히 敍述할必要도업거니와 지난 五月 廣田外相과 床次前遞相으로부터 各位와、協議할때에 모도 陳述한바이다 다만 最近事情은 伊에紛爭事件에 基하야 로이텔其他 外國大通信社는 非常한 活躍을 示하고잇슨즉 事情에鑑하드가 日本現在及國際的地位를 考慮하야 一日이라도 速히 通信事業의 統制强化를 實現하려하는 希望은 國際上 見地로보아 더욱 痛感하지안흘수업다 全國各新聞社及 放送協會가 共同으로 公益通信社를 組織하야 가장公平한 條件下에 國策에 順應할 一大通信社를 設立하게되는것은 實로 時代의 要求에順應하는것이라고 認識하는바이다 따라 이主旨에依하야 提出된 申請에 對하야는 政府는 此를承認하는 同時에 此에基한 計畫은 日本有力新聞社及 通信社의 全面的協力에依하야 圓滿한 發達을遂하기를 希望하야 마지안는바이다

右에對하야 出席者一同 遞信省側 望月遞相 靑木大藏政次官 平野參與官 天羽情報部長 外務省東亞次官 進藤電務局長 等間에 隔意업는 意見交換이 잇고 午後二時 散會하엿나 그리고 同盟通信社의 設立認可指令은 右結果 二三日中에 發表될터이다

制裁案發動

十一月十八日決定

【쥬네브二日發聯合至急報】伊太利에對한 制裁案發動期日은 十一月十八日로 決定하엿다

軍縮代表部隨員決定

【東京電話聯合】海軍에서는 來海軍軍縮會議에 이미 全權으로 決定한 永野修身大將을 推薦하기로 決定하고大將을 隨行할 隨員을 詮衡中이든바 來十五日 少將으로 昇進하는榛名艦長 岩下保太郞大佐 軍務局第一課長 阿部勝雄大佐 軍令部課長 稻垣生起大佐 水野恭介中佐 西田正雄中佐를 派遣하기로 決定하엿다

狙擊犯人遂死亡

【南京二日發聯合】汪精衛氏狙擊犯人孫鳳鳴(三〇)은 드듸여 二日午後一時 中央病院에서 死亡하엿다 汪精衛氏의 警衛에게 射擊된것이 致命傷이다

人事·集會

▲孫完燦氏(京城商工會議所員)當選人事次 日本社來訪

▲朱泰道氏(在東京朝鮮人商工協會理事長)十一月二日黃海道谷山鄕第에서 喪配

▲朱景道氏 二日午後一時 故鄕里黃海道谷山邑에서 喪配

中央과西南派의 妥協可能性深化

汪氏再起不可能으로

【南京二日發電通】南京市長馬超俊氏는 今明日中에 飛行機로廣東에向하야 陳濟棠、李宗仁兩氏와會見하고 重要會談을 遂하기로되엿다 汪氏는 重傷을 負하야 行政院長으로 再起不可能하게되엿슨즉 西南派에 對하야 中央과 妥協하는데 一個의 口實을 與하게되는것임으로 中央과西南의 妥協可能性은 從來보다 著하다고 觀測된다 그리고 汪精衛氏의 重傷에 對하야 西南派各要人은 連名으로 慰問電報를發하엿다

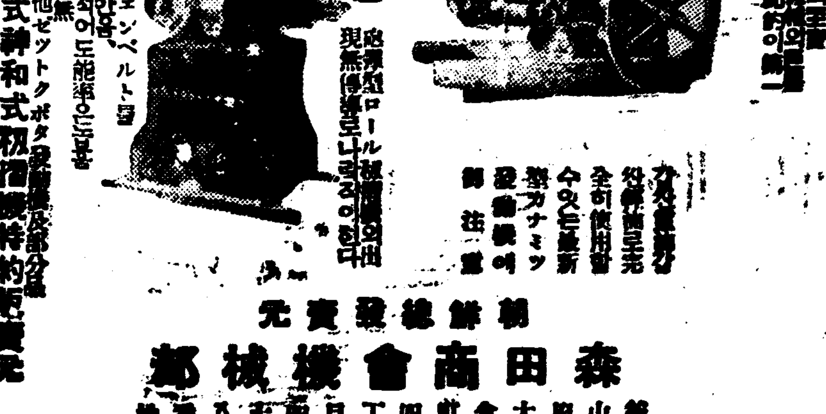
雪林農業界甲種位入賞
カナミツ發動機 重油 輕油
籾摺機 籾摺機의王座
▲農家의至寶 ▲工業用의 ... ▲經濟 燃料節約이 無二
特長 鐵車チェンベルト等 使用치안음 故障絶無
其他ゼットクボタ發動機及部分品 エノモト重油燃燒機
瑞光式 神和式 籾摺機 特約販賣元 型錄進呈
朝鮮總發賣元
森田商會機械部
釜山府大倉町四丁目八十三番地 電話長六五六番

男子로태여난 우리들은
한번成功하야서 돈과名譽와 地位를 獲得하야서 家庭을 安樂하게하고 父母에孝養、社會에公益을 하도록하지안으면 男子로서 살 價値가 업다。男子는 絶對로 成功에의 希望을 버려서는 안된다 今般發見完成한 新成功學講習錄을 읽그러면 그날부터라도 容易히 實行할수잇는 立身成功致富의 妙策祕訣과 基礎學問을 習得할수잇다 前途의希望에불타는 靑少年이여 獨立開業하려는者、昇級進級을希望하는분、就職에迷惑하는분、事業經營에苦心하는분은 少年도靑年도壯年도 只今곳東京神田區三崎町帝國實業學會로「朝鮮日報에서보앗다」內容見本보내라 고葉書로申込하면無代進呈함

펜習字熟達法
合理的이요興味잇는 ...
펜字熟達의 第一歩 ... 法에依하면容易하게 本文字、漢字、數字等이 ...
「朝鮮日報紙上에서 보앗다」라고 葉書로申込하면 詳細한說明書를無代로送呈함
東京神田區三崎町 ペン習字研究會

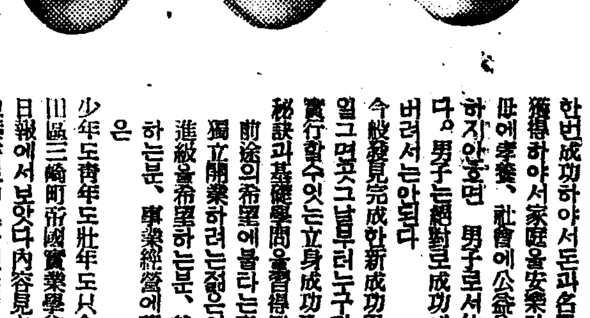
中學校와 女學校에 가지못하는 분을위하야
自宅을學校로삼고일하는餘暇에적은費用과短期日에工夫가되며、女學校와中學校와同等의實力이 생기는 ...
修學하려고하는 少年少女는 ... 朝鮮日報紙上에서보앗다 ... 申込하라 無代로 內容見本을 進呈
東京神田三崎町 獨學修養會

당신은 편지를 ...
가나다순으로찾는 ...

虛弱學童問題座談會

營養은貧富에딸으나 過食해도不良하다

간식이만코생활이불규측해서그러타

家庭에서더注意할일

명일의 조선을 두어깨에 걸머지고 나아갈 어린이들의 건강이라는것은실로 우리민족의 운명을 좌우할 중대문제이다 자라는 어린이들을 어떠케 하면 가장 튼튼하고 또충실하게 길을것이냐하는것은 누구보다도 각가정에서 더깊은 관심을 가지고 최선을다할것이나 그러나 그발육성과 영양은 의외에도 조치못한 편이잇스니 이미 본지에 보도된바와가치 시내십삼개보통학교 아동의 신체검사의 결과는 총수의 이할육분이 병(丙)이라는 놀라운 결과를보이고잇다 이에관계 방면의 고명하신분을 청하야 이일오후 본사귀빈실에서 아동건강에 대한 좌담회를 열어아래와 가튼속긔를 널리소개 하는바이다 조흔참고가 될것을밋는다 (사진은 본사귀빈실의 좌담회광경)

本社編輯局長 시내의열여덜공립보통학교아동 이만여천육백팔십일명에 대한신체검사의 결과가 요사이 경성부학무과에서 종합되여발표된것을 보면 그중이십육『퍼-센트』가 발육이 병(丙)이라는 놀라운일이 발견되엿습니다 그박게도 충치(虫齒)가이십일『퍼-센트』 선생이나 가정에서 평소에감시를조금이라도 게을리하면 아니될요감찰아동이 사『퍼-센트』트나라고하는등 허약아동문제가 등한히 버려둘수업는 상태에 잇는것이 알려젓습니다 이중 대한문제에대하야 여러가지로 노푸신 의견을 말씀해 주시면감사하겟습니다 위선 최선생께서 실제로 아동을 취급하신경험에 비최어 이문제를 말씀해주십시오

崔氏 발육이갑(甲)이라고하는것은 신장(身長)과 체중(體重)이 균형을 어더야 되는것인데 조선아동은 비교적 신장은 조와도 체중은 부족한것 갓습니다 그것은 영양상의관게인것갓습니다 가령 우리교동보통학교가튼데는 종유족한 가정의아히들이 만히오는데따라서 발육이 그러케 나쁘지안습니다

編輯局長 네그럿습니다 제일십[illegible]데 발육성적에 병(丙)마른 아동이 남자가 상해아동 며자가 일백산여명입니다 그다음이 주교(舟橋)미동(渼洞)의 차례입니다

崔氏 그런데 그러케 차이가만흔것은 수정법을 후다탄 단시일에하니까 거짓(虛偽)을 내리는데도 저울에 다를때에도 정확하지못한점이 적지안흘까닭도잇다고 생각합니다

李錫松氏 게중은 어떠케합니까

崔氏 담임선생이 신장과 체중을 보아가지고합니다

李錫松氏 담임선생이 대체로 의학상의 전문지식이 업스니까 거기도 정확하지는못하지요

李錫松氏 영양의성적은 어떠케 냅니까

崔氏 의사가보고서 적습니다

編 이 허약아동에대해서 직접 취급하시는 심선생께서 그체험에비치워서 일반적으로 말씀해주십시오

沈熙澤氏 변전에 만점학교위생회(衛生學校衛生會)에서도 말이낫지만 아동신체검사를 일정한기한에 하지말자는말이잇섯습니다 그것은 첫재 경성부만해도 이만여명의 아동을 진단하는데 단두사람의 의사가 사월부터칠월까지 두달동안에 진찰하려니까 내부적질병을 완전히진단할수업고 통계적관찰도 부정확합니다 그래서 문부성에서 지정한대로 신장(身長)시력(視力)과 체중과 흉위(胸圍)는 그동안에하고 다른질병은 수시로 학교로 순회하면서 하자고도햇스나 일변 흉업개업동안에도 발육과발육에 큰차이가잇스니까 불가능하다고해서 지금과 가튼 방법으로하니까 물론오진도 잇기쉽지만 대체로 허약아동수가만흔것은 사실입니다 그러고 심하면 뇌빈혈(腦貧血)이잇는아이들도잇는데 그원인은 밥을까닭로못먹고단니는 까닭인가합니다 학교에서 급식(給食)을하기도하지만 일반적으로 보통학교아동의체질이 소학교아동보다는 칠신떠러집니다 선병질(腺病質) 기생충(寄生虫)을가지고잇는 아동도 무척이 더만습니다

編 소학교아동과 보통학교아동이 다른것은 물론이지만 일반적으로 허약한원인은 무엇일가요? 잘못먹기도하고, 잘먹고도 소화를 시키지못하고 또거처가나뿐데 큰원인이잇겟는데 영양에대한 통계를보면 교동, 수송동가튼 부유한사람들이만히사는 지대의학교는조코 어의동, 죽첨정가튼 좀그보다 떠러지는 지대는 못합니다

沈氏 제가보는바에도 룡산, 마포가튼데는 아히들의얼골빛치 첫재로나뻐서 빈혈증까지 잇는데 교동이나 수송동가튼데는 매우조습니다 그러니까 역시 영양의섭취가 조치못한데 원인이 잇는것갓습니다

社會部長 발육성적으로본병과영양상으로본 병은어떠케 다릅니까?

沈氏 그것은근육과골격의 발달로봅니다 발육개량이나뿌다고 영양이반드시나뿐것은아닙니다

朴粲柔氏 보통학교아동의 영양이 물론소학교만못하고 사립보통학교는 더군다나 못한겁니다 제가대학예과 입학생의 신체검사를 해보니까 거기서는 발육이나 영양이 고등보통학교출신이나 중학교출신이나 그러케차이가 업습니다 그러나 아동에잇서서는 이러케차이가잇다는것은 일반가정에서 아동에대하야 무관심 한탓이아닌가합니다 다시말하면 아히들은 아직도부형의 노리개처름 취급되고그자체의 보건이나 발육에대해서는 부모가 무관심하지아니한가생각합니다

編 매우자미잇는 말씀입니다 다시 영양은 반드시 그가정의 빈부에 따라서 다르지도안은 것갓습니다 내본바에도 상당히잘먹고 운동도 잘하는집아이중에도 영양이 나뿐데가 잇는데 학교에서는 실제로어떠습니까

崔氏 그런것도 잇겟지요

沈氏 잇습니다 영양이병(丙)이라고하면 담임선생이 그애는 부자집애라고 말하는때도 잇스나 사실에잇서서 불규측한 생활을하고 간식을 만히시켜서 정식을 아니하는 때문인듯합니다 (계속)

出席者氏名 京城帝大 ▲朴[illegible]來氏(城大病院伊藤內科醫師) ▲李[illegible]氏(城大醫院小兒科醫師) ▲沈熙澤氏(京城府學校醫) ▲李錫松氏(세부란스醫院醫師) ▲崔[illegible]氏(校醫校醫學) ▲徐石田(學務課) 本社側 ▲主筆徐椿 編輯局長金炯元 次長咸尙勳 社會部長李相昊 記者 李[illegible] 金起林 金[illegible] 李[illegible]

鍾路거리怪少年 果然誘引魔인가

수일간을 두고 소녀를 피이어 東大門署에서嚴探中

어린애의 실종(失踪) 젊은녀성의 출가가 거의근일사이업시이러나 유인마의출몰이나 안인가하야 불안이자못큰요사이 종로큰길가에 본진을두고 지나다니는 소녀들을유인하여 어데로인지 데리고 가려든어마어마한 범행이미연에 발로되얍잇다 지난 시월이십팔일아츰에 시외창신동(昌信洞)일백이십륙번지 리진현(李振鉉)씨의 딸로 배화녀자보통학교(培花女子普通學校)오학년에다니는 리홍순(李興順)(一二)는 학교에가노라고 책보를끼고 종로오정목 동일은행(東一銀行)지점압을지내노라니까 십칠팔세되여보이는 군밤장사 남자가 홍순이를불러 돈오전(을)줌으로 홍순이는 그것을 밧지안코 다라낫스나 좃처와서돈을 주어보내고 그다음날에는 군밤을 사서주고 또그다음날도 돈이전을주면서 저와가치가자고함으로 이말에 놀래인 홍순이는 자긔집에도라가이런사실을 말한일이잇섯다 이런일을 알게된 그의가족은 지난 삼십일일 오후다섯시쯤되여 홍순이가 학교서나오는 시간에전긔장소에서 범인을 붓잡으려고 숨어잇섯더니 과연 홍순이가지 내 가는것을보고 군밤을조희에 싸서 주는것을보고그자를 잡어다가 동대문경찰서압파출소에 부탁하여것슨데 사태를경경히보앗든 동파출소에서는 일단그를석방하고말엇섯스나 사실을알게된 동대문경찰서에서는 그배후에는 유인마의소굴이 잇지안흔가하야 다시그의행방을 엄탐중인데 그는충남출생으로엄정한주소가업는십칠세의소년이어다고한다

貸費制〃鳥人〃養成 事業後援音樂會

內外一流樂士를網羅 本社東京支局後援下에

【東京】 근래조선청년간에 항공열이팽창하야 미래의파이로트를 바라는 청년이 동경으로 만히건너오나 학자 기타관계로 그들을수용할 문호(門戶)가적음으로 일본비행학교교관 이등비행사 리게환(李桂煥)씨는 이번에 그비행학교안에 반도부(半島部)를설치하고 조선청년을 대비제도로 양성하기로하엿슴으로 동경에잇는 각계유지가 망라되어 리게환사업후원회를 조직하고 그천번간담회를 이십팔일오후여섯

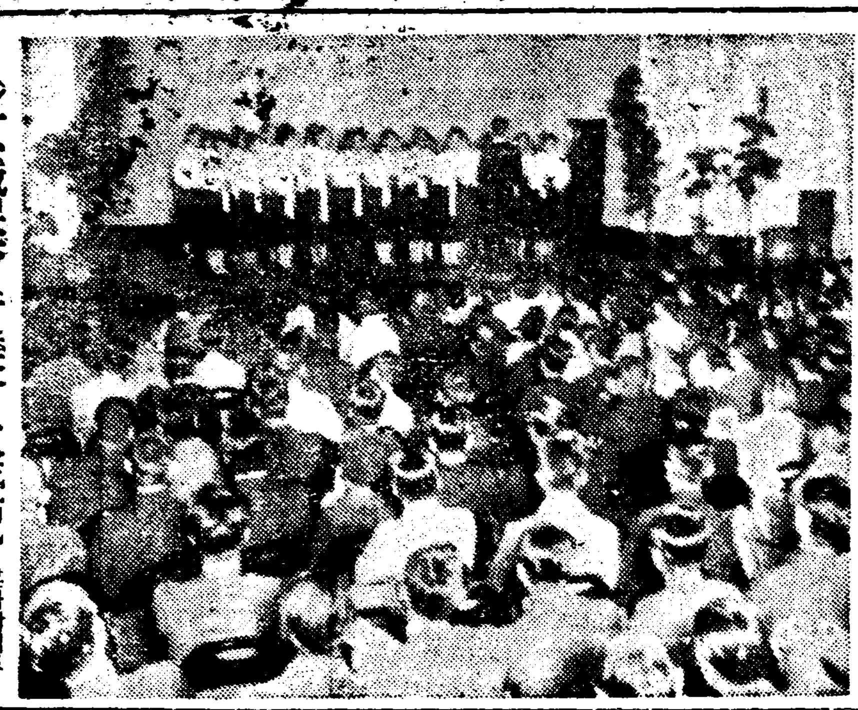

◇京城保育音樂會大盛況

본사학예부후원으로이일밤칠시반부터 본사대강당에서 열리엇든 경성보육학교주최대음악회는 립추의여지업는 대만원을일우엇다 동교합창대를위시하여 우리의단명성이 다수출연으로 장내는재청삼청으로 큰성황이엇다

被疑者事實否認으로 犯人捜査에難色

富老殺害件또迷宮에

【平壤】 긔보=선교리강안에 표착된로인의 괴사체사건은 피해자인 대동군 룡연면검포리(大同郡龍淵面檢浦里)김경렬(金景烈)(六〇)의처제 동리 전과륙범오신영(吳信永)(三〇)을 유력한범인으로 검거하여다가 취조를 개시하엿스나모든다고 일관함으로 머리를기로운드는바람에 간단히 사건을정리할울알엇든 이사건은 복잡하게되여 취조에 난색을 기게되엿다 가해자라고인정되는 오신영이 평양에서 련의인장을 위조하여 동인의 토지를 겁포리에 사는 김운담(金雲淡)에게 팔기로 계약하고 계약금 구십원을 이십일헤에 밧엇다는사실, 이십일덤과가티, 평양에와서스나, 오만, 귀가햇다는사실, 동일저녁때에, 시체가, 표착된, 강안에 오와다른 한명이, 서잇섯다는것을목격햇다는 사실등으로, 보아, 오신영이 검거된것이나, 시체를 해부해도 사인은 판명되지안엇고 오는, 사긔사실만, 인증하고 범장를에관한사건은, 절대로 부인일관의태도이라한다

問題의平壤府電 當局賣電을指示?

府當局者의最後心算이든 自家發展案은流産

【平壤】 평양십칠만부민이 중대관심을 가지고 전망하고잇스든 부전문제는 전긔조사위원에서화려자가발전으로 맹진키로 부회에서 만장일치가결하여 부회로서는 태도를 선명히 햇스나 화려발전의 출원을하는 경우에는 법규상 리사자측에서 다시부회에 제안하여 그가결을 기다려 비로소 실행에 드러가는 것으로 화력발전을 출원하게될때에는 내무국에 대한건설의 인가신청도 동시에 시행해야될터이나 신청전에 내무국(內務局)의향을 청취하기로되엿스므로 부회를 소집하여 부의 화력발전출원제안을 하기전에 리사자로서 부득이 내무국과 협을 하기로되엿다 그러나 총독부에서 과연 청하라는 허락을 할지안홀지가 의문시되며 차라리 불인가할 의향이 농후다힘이 적당하다하겟고 부리사자측에서 긔채문제긔타로 내무국의향을 타진할때총독부로서는 화력발전은 중지하고 서전긔매전료금(賣電料金)이 니 감하하라고 지시할것으로추측되여 하여튼 평양부전의 장래는 갈수록 복잡화해지는동시에 가일층주목을 끌은다고한다

시부터 국정구내산하정(內山下町)『츠쿠바』에서열고 약사십명이모이여 그사업후원에 대한간담을하엿다 반도부비용은 리게환씨가 만히담당하고 한편으로 후원인사의 원조기타로 쓰기로하엿다。 후원회첫사업으로 오는십일월이십구일 동경구단(九段)군인회관(軍人會館)에서 콜럼비아축음기회사와 조선일보동경지국후원으로 음악회를 개최하기로되엿는데 출연할악사는 콜럼비아관계로 채규엽(蔡奎燁)군과 리키궁천(宮川)기타 세게제금가 계정식(桂貞植)군등 일류를망라하엿다야 그존재가티를 발휘할수잇는것이다

黃海線延長認可

조선철도 황해선(朝鐵黃海線)의 연장인 취야옹진(翠野甕津)사이의 사설철도는 지난십월십일부로 면허가 나왓는데 이철도의 연장은 이십오키로이푼이요 궤간(軌間)동협궤(8)은 기설선과 트며 기점인 취야는 해주(海州)의서편 십삼키로 오푼으로해주와 룡당포(龍塘浦)를 중심으로한 교통경제의 관계상 이철도는 이미 면허되구간인 해주취야사이의 철도부설이 잇고래 을내엿다한다

土汽船難破 百名遭難

黑海岸에서

【부카레스트一日發聯合】『럼키-』(土耳其)긔선한척은 입일흑해(黑海)연안의『콘스단차-』근해에서 난파하야 조난자 백여명

朝鮮人竊盜團을 保護合作튼警官

大阪府警察部管下의醜類五名 有罪로決定公判廻附

【大阪支局發】 대판을무대로 활약하는조선인 절도단을 경찰관이 보호하여주며 그들에게서뢰물을 바더먹든 대판부경찰부의 독직경관사건관계자

▲特高課內鮮係巡査部長 和田豊喜(三七)▲前同係巡査部長 長谷友一(三七)▲前難波警察署司法係刑事三好新一(三七)▲前曾根崎警察署司法刑事山田一郎(三〇)提憲彦(三五) 등 다섯명은 그간대판지방재판소대야(大野)예심판사게에서 십리중이든바 약일년만인 지난삼십일일에 예심종결이 되엿는데 전긔경관다섯명은 리문선(李文善)조선인절도단장 김상현(金相鉉)과 소매치기단장 리정업(李正業)김권진(金權珍)단원 림화북(林和福)김봉희(金鳳熙)오응민(吳應民)등 일곱명과 함께 독직절도범인은닉등의죄명미테 정부유죄로 결정되야 전긔 재판소 공판에 부치게되엿다 그런데 전긔 경관다섯명의수회(收賄)액은 소화칠년부터 화전(和田)이가 오백원, 장곡(長谷) 등이 각천원 가량식으로 모다 사천오백원쯤 된다 그리고 이외에 삼호(三好)는 소화칠년 나량현군산정(奈良縣郡山町)의 꼿때의복잡한틈을타서 소매치기를하려 김상현의 부하를 데리고가서 그곳정회의원 모씨등으로부터 금시게 다섯개를훔처다가 군산경찰서에 검거되것을 상호는『대판에서 소매치기단을 미행하야 검거하러왓다』는고 경관인것을 증명하야 그들을 빼내다가 전부서방하엿스며 장곡(長谷)은 리문선등의 절도사건으로 삼호의협력을 엇기위하야 리문선대신에 삼호에게 금품을 제공하야 절도단과가티 수회죄

暴風雨警報

午後三時發表南乃至東風이强하고處處에 豪雨가잇슬것이다 平南北 黃海 京畿 忠南沿岸을警戒하라低氣壓의 中心은 黃河流域에잇서서 七五六미리를보히며北東으로 進行中이다

新義州府에疑獄 吏員五名을免職

府尹自身이整理中

【新義州電話】 평북 신의주부재무과(新義州府財務課)의부정사건이 폭로되야 부서긔 영산(影山)김무(吉武)전중(田中)과조선인 공리두명이 면직되고 지금 촌상(村上)부윤이 사무를정리 하는중이라는데 신의주부는 전번부윤시대에도 부정사건이잇섯든 관게상 부민의 불평이대단하다한다

運動競技

府縣對抗庭球戰 朝鮮代表림連覇

東京을五對零으로擊退

【東京電話通】 府縣對抗庭球最後의覇를다투는朝鮮對東京의決勝戰은準決勝에 兵庫縣을四對一로 破竹之勢를보이고잇는 朝鮮軍은 부터戶山學校코-트에서擧行한바 朝鮮팀이긴後뒤니어二日午後三時 드디여東京軍을 『스트레-트』로 물리치니 結局五對零의 큰스코어로 連二年同大會에서 覇權을 掌握하엿다

【朝鮮】勝 【東京】
崔永生(殖銀) 鄭士連(鐵道) 4…0 篠原(東京) 大友(東京)
洪承武(殖銀) 朴龍善(殖銀) 4…2 日向(東京) 安友(東京)
熊野(總府) 鏞碩仁(延專) 4…1 瀨戶(東京) 堀池(東京)
嚴秉律(總府) 淺野(專賣) 6…5 岩崎(東京) 楠(東京)

京蹴決勝에 五對零、關學大敗

【東京電話通】 明治神宮全日本地方對抗蹴球選手權大會準決勝… 京城蹴球團(朝鮮代表)對關西學院(關西代表)戰은 二日午後二時半부터 戶山球場에서行한바 京城의駿足을利用한猛擊은 關學을始終壓倒하야 五對零의大差로 快勝하야 今三日에行할決勝戰에서 全慶應(關東代表)과對峙케되엿는데 同軍은名目만은慶應이나 그實은全日本팀으로 往年의第一人者 帝大의竹內選手를 비롯하야

黃基成(專賣) 梁浚(鐵道) 4…2 高橋 藤山(東京)

京城5 (3…0 2…0) 0 關學

早大、帝大의諸强을網羅한 最强팀으로 明年올림픽에 가고못가는것을 左右할一大決戰을演할것으로豫期된다

優勝은豫想대로 崇商籠球主將 談

【東京電話通】 東京서열린 明治神宮體育大會 全日本中等校籠球戰에 朝鮮代表로 멀리玄海灘을건너參加한 平壤崇仁商業軍은 强敵을물리치고 優勝의榮冠을掌握하엿는데 崇商軍은 同大會에 初出場임에도不拘하고 主將金鎬君을비롯하야 關將諸得俊、崔成鐵、安昌鐵、朴榮大、石道順、鄭德俊、金炯元、李南國等諸選手는 自信에넘처 鬪志滿滿하야 最初부터 優勝은 豫想하엿다는듯이 滿面에喜色을띄우며 主將金君은 다음과가티말하엿다 明年에는저와崔成鐵君만이卒業하게됨으로 依然히 只今과 가튼陣勢를 保持할수잇슬것입니다 코-취는 日大出身의金氏한테밧고잇습니다 同大會에서는 始終如一한 好『콘디숀』으로 손쉽게이겻습니다 그러나 神戶二中과의對戰에는 무엇보담도 苦戰하엿지만 最初부터 優勝하리라는自信은 滿身에넘처잇든것만은 事實입니다云云

新義州럭비入京

昨夜 元氣旺盛히

今三日午後四時부터 京城球場에서열리는 京城軍과의 定期럭비-戰에出場할 新義州팀一行十六名은 昨二日午後九時五十分 京城驛着列車로 部長崔鍾運氏와監督李枝華兩氏引率下에 元氣旺盛하게入京하야 貫鐵洞大東旅館에投宿하엿다

全日本陸上第二日 金柳兩君活躍

【東京電話通】 神宮體育大會陸上競技第二日은 昨日의呼聲에 일어 府縣靑年團對抗과 및第卄二回日本陸上選手權大會를 二日午後一時부터 開始한바 當日의 決勝及豫選에잇서 朝鮮代表選手의成績은 다음과가티다

▲百十米障碍豫選(一般) F組一着 金煥民(朝鮮殖銀) 一六秒F

▲鐵槌投決勝(一般) 一等松野(近畿) 四六米一一 二等 中村(關東) 三等 永東(同)

▲四百米障碍豫選(一般) B組一着 金煥民(朝鮮殖銀)

▲五千米決勝(一般) 一着 村社(關東) 一四分五八秒(日本新記錄) 須田(關東) 三着 柳長春(朝鮮遞信) 四着 竹中(關東)

▲千五百米決勝(一般) 一着中村(關東)四分二秒二

▲百米決勝(一般) 一着吉岡(關東) 一〇秒五 二着近藤(關東)

▲投圓盤決勝(一般) 一等 菊本(關東) 四二米六三

▲走巾跳決勝(一般) 一等原田(近畿) 七米五〇 二等出島(同)

女子籠球압둔 梨專의準備會

昨日關係者會合

朝鮮女子籠球技術 普及키爲하야 郊外梨花女子專門學校體育部에서는 全朝鮮女子中等校籠球選手權大會를 年年히開催한다함은 旣報한바와가거니와 이제同大會의 準備委員會를 二日午後二時부터 斯界關係者十餘名이集合한 가운데 同校體育館內에서 副校長金活蘭氏司會로열고 不遠에開催될 籠球大會에對한參考談과諸般討議가잇슨後 同三時半부터 梨專의 青紅籠球戰이잇서 和氣靄靄裡同四時半에散會하엿다

府內六中等校 敎員庭球

日沒로未畢

府內六中等庭球聯盟主催의 敎員庭球리그戰은 豫定과가티 二日午後二時부터 普成高普及 中央佛專兩코-트에서 一齊히열린바 日沒로因하야中央對普成、徽新對中東 中東對普正의 세경입을남기어 五日午後四時부터 同코-트에서 續行할터인데日沒까지의戰績은徽文高普가第一位 普成高普가 第二位를차지하고잇스며 當日의戰績은다음과가타

【中東】 咸秉業·方鎣熙 0…4 鄭炳俊·李一 ○ 【徽文】勝
丁鳳九·劉斗燦 1…4 閔止龍·間野 ○
崔佑東·丁鳳九 4…3 丁華祖·金道泰 ×
【普正】勝 趙鋼觀·黃淡 2…4 河九夏·佐 ○ 【普成】勝
黑岩·李學善 4…0 姜在鎬·徐元出 ×
梁仕華·崔在鶴 0…4 朴成熙·趙映河 ○
【中央】勝 李常勳·朴昌夏 4…0 金鍵·金桂淑 × 【徽新】
朱洪錫·沈亭弼 3…4 李時雄·李商敏 ○
馬善甲·阿部 4…0 安興福·文鳳惠 ×
【中央】勝 李常勳·朴昌夏 4…2 咸秉業·方鎣熙 × 【中東】
朱洪錫·沈亭弼 2…4 劉斗燦·丁鳳九 ○
馬善甲·阿部 4…0 丁鳳九·崔佑東 ×
【徽文】 趙炳俊·李一 0…4 河九夏·佐 ○ 【普成】勝
姜止龍·間野 3…4 姜在鎬·徐元出 ○
【徽文】勝 崔在鶴·梁仕華 4…0 金桂淑·金鍵 × 【徽新】
趙鋼觀·黃淡 4…2 李時雄·李商敏 ×
黑岩·李學善 2…4 安興福·文鳳惠 ○
【普正】勝 丁華祖·金道泰 4…1 李常勳·朴昌夏 × 【中央】
李一·趙炳俊 2…4 朱洪錫·沈亭弼 ○
間野·姜止龍 4…3 馬善甲·阿部 ×
【徽新】勝 金鍵·金桂淑 4…2 黃淡·趙鋼觀 ×
李時雄·李商敏 4…0 梁仕華·崔在鶴 ×
安興福·文鳳惠 3…4 李學善·黑岩 ○
【普成】勝 河九夏·佐 4…0 趙映河·朴成熙 ×
姜在鎬·徐元出 4…3 黑岩·李學善 ×
朴成熙·趙映河 4…0 李時雄·李商敏 ×
金桂淑·金鍵 1…4 李時雄 ○
安興福·文鳳惠 0…4 李常勳 ○
文鳳惠 1…4 朱洪錫 ○
李商敏·李時雄 0…4 徐元出·姜在鎬 ○

今日의運動

▲라비蹴球=京城對新義州定期戰 午後四時半 京城運動場
▲씨름=全朝鮮日本式씨름聯盟主催 第三回씨름選手權大會 午前十一時 京城運動場
▲蹴球=新遞局友會主催 局內蹴球大會 午前九時 龍山鐵道運動場

日曜講話

◇中央基督敎靑年會 午後三時 生命의先立부터 具滋玉氏
◇寬德寺 午前十一時 今後의佛敎 朴漢永先生
◇宗橋敎會 午前十一時 天國運動에四大要件 李相信氏
午後七時 用刀者傷失 中公敎氏
◇東大門外敎會 午前十一時 예수는生命의糧食 趙[illegible]牧師
午後七時半 朝鮮靑年은어대로 李大偉氏
◇貞洞第一禮拜堂 午前十一時 은듣히잡자 金鍾宇牧師
午後七時 摸從 金應泰牧師
◇中央敎會 午前十一時 滅亡의門과永生의門 金永燮監理師
午後七時 現代敎會가要求하는靑年 李相信先生
◇三淸洞敎會 午前十一時 改革者루터 吉道明氏
午後七時半 吾人의試驗 權[illegible]牧師

신발견된 림질·매독을 속히고치는제일조흔약 (조선총독부출원허가제)

본제가 절대로 보증하는, 림질매독치료약은 제국대학의과대학병원 영미독불의과대학병원에서 최고최량약으로써 찬양사용하며, 또 內務大臣을會長으로하고、醫藥學界의 最高權威者十六名을 委員으로하야、愼重審議한後、그品位를定하야 日本藥局方에收載하고그우에

내무성위생시험소보증봉함

이잇는 治淋劑六種을主藥으로하야、何等의副作用이업도록 配劑한許可濟의公認治淋劑이다

따라서 그약효의 절대함은 다년 림질실험의결과 의학계에서 철저적전치약으로 추장을밧게되엿스며『이이상가는 약은업다』고 하는 절대적신념을가지고 정제한것이다 그리고 약효에대하여서도 무효한때에는 돈을도로드릴것이니 별별치료를다하야 보아도 효과가 업는환자는 하로밧삐이약으로전치하십시오

藥의有効無効는 小便을보면判定된다

림질환자는 여러가지료법에 미혹되야서는 안된다 제일주의할것은오줌이다 보통우리가 림질을 압어낼여면, 소변을 컵에다바더보고, 실낫가튼것이나 몬지가튼것이 떳다가려안젓다한다 즉 그것이 림사(淋絲)다 아무리 약을먹고 주사를할지라도, 컵에 오줌을 바더보와, 실낫가튼 림사(淋絲)가 꼬처어지지안흐면 효력업는것이다 그럼으로 소변을 보와림사(淋絲)가 떠러진약을 먹지안흐면 안된다 약이효력잇스면 림사(淋絲)도 적어지고, 오줌도어서지며, 고통도 잡히여전쾌의 목적을 達할수가잇다

梅毒

本社創製의 梅毒藥은 政府制定日本藥局方驅梅劑三種과 皇漢梅毒藥數種을 主藥으로하야副作用이 絶對업는 出願許可濟公認驅梅劑로서 초긔의감창, 가래롯의 치료는 물론, 제이긔전신매독, 잠복매독, 유선매독, 매독성루마지스등도 본제의내복으로, 곳 배독작용(排毒作用)을 하며, 매독으로 일어나는 불쾌증과 국부와 전신증상이 점점히바하여저서 치병의 목적을달할수잇다 무서운 매독을 자손에게 유전치안토록 하로라도 빨리본사의 구매제(驅梅劑)를 복용하야 고치시랑

림질약 별제(월입원분)팔원 특제(월입원분)사원
매독약 별제(월입원분)팔원 특제(월입원분)륙원

電話本局二三六三番 振替京城二二一五六番 京城郵便局前 有田ドラッグ

책임저약임으로 다른약점에는 팔게하지안습니다 직의 有田드락구전매소에서 사십시요

有田드락구專賣所朝鮮滿洲所在地

京城 郵便局前 有田드락구 / 黃金町四 有田드락구 / 龍山驛前 有田드락구 / 平壤本局前 有田드락구 / 釜山幸町一 有田드락구 / 仁川宮町二 有田드락구 / 大田榮町一 有田드락구 / 群山驛前通 有田드락구 / 全州高砂町 有田드락구 / 光州本町三 有田드락구 / 木浦榮町二 有田드락구 / 大邱京町三 有田드락구 / 馬山京町 有田드락구 / 晋州本町 有田드락구 / 淸津本町 有田드락구 / 鎭南浦碑石里 有田드락구 / 安東縣四番三 有田드락구 / 羅南生駒町 有田드락구 / 成興本町二 有田드락구 / 元山本町三 有田드락구 / 新義州桜町 有田드락구 / 海州南本町 有田드락구 / 奉天驛前 有田드락구 / 撫順東大街 有田드락구 / 四平街 有田드락구 / 新京東一條通 有田드락구 / 哈爾濱 有田드락구 / 大連西崗 有田드락구 / 浦潮二浦本町 有田드락구

京城郵便局前 有田드락구

告知는斗量으로하고 實際收納은斤量으로

全北一部地主의無理處事

作人側動搖氣勢濃厚

【金堤】 김제 군내에는 부진자(浮塵子)로인하야 농작물에 피해가만타는것은 누차보도한바어니와 각지주급 대농상의 소작료수납고를당하야 일반소작인들의불평은자자하다 그내용은 평년에비하야 양(量)과 질(質)이 다줄어서 한섬이면 평균일백팔십여근이 되든것이 금년에는일백륙십여근에 불과하야 일할이상의 중량이 줄엇다한다 그런데 각지주와와 특히 항상 문제가만흔 다목농장(多木農場)등에서는 소작료 납부고지서는두량(斗量)으로 발부하여놋코 수납은 중량으로한이 그들의 항례인데 중량이 매년에 비하야 금년에 적게밧지안코 여전히매석 일백팔십근이상을 수납함으로 사실에 잇서서는 일백륙십근의 벼한섬에다가 이십여근을 더주게됨으로 일반소작인들은 흉년에다가 소작료도 이중삼중으로 더 빗싸게 납부하게되는지라 이에 불만을 품고 불평이 자자하다는데 아즉 쟁의까지는 달하지 안헛스나 형세가 매우 험악하야 다목농장에는 형사대가 파견되는등 쟁의와소란이 일촉즉발의위험한 형세에 처하여잇서서 일반은 수납고를 당면하야 일반지주들의 태도를 극히주시하고잇다한다

孕婦의厭世自殺

【韓山】 충남서천군한산면 률산리(舒川郡韓山面栗山里)에 거주하는 방옥이(方玉伊)(三三)라는잉부(孕婦)는 잉태오개월이나 되는 몸으로서 가산이유여함에도 불고하고 거츠른 이세상을 귀찬타하야 지난십륙일 오전이시경 집안사람들의 잠든틈을타서 다량의 양잿물을 마시고 한만코원만흔 이세상을 떠낫다한다

判決無期延期로 鑛夫側恐慌惹鬧

警察署員出動一時的鎭靜

大元鑛山紛爭後聞

【新義州】 목하대분쟁중에잇는평북의주군의 대원광산사건은 그분쟁가격이 백만원이상에 달하는 사거일뿐 안이라 이광산을생활근거로하는 수백명 광부ㅣ그 가족들까지 합하면 근천명의 생명이 당장 직장을빼앗기고 로두에방황케된 대사건인데 분쟁발생이래 거의두주일을 지낫스나 아직해결의 서광이 보히지안코 지난이십팔일은 이에대한 재결판결이 날날이므로 동자들이 목을느리고 기다리고잇섯는데 평양지방법원으로 부터는 무긔연긔가되엿다는 소식이 이광산에 전파되자 광부들은 크게 폭동을 니르킬 형세이엿슴으로 신의주경찰서를 위시하야 평북도경찰부에서도 보안과차석을 위시하야 다수경관이 출동하엿섯다 본사신의주지국에서도 긔자가 현장까지 출장하얏든바 그사실대략을 적으면 다음과갓다

백만원대의 광산을차고 분쟁중에잇는 의주군가산면 방산동(義州郡加山面方山洞)대 원광산(大元鑛山) 김유황(金潤璜)씨와 평양(平壤)김석필(金錫弼)씨의 동광산 십분지삼에 대한 리식배당 일천오백원 청구소송을지난십륙일 김석필씨가 평양복심법원에 소송을 제긔하는일방공탁금오백원을 걸고전긔 대원광산 제일광구로부터 십팔광구에 이르러 가처분을 하엿슴으로이광산에서 버러그날그날의 생명을 연장식히고 잇는광부 백팔십여명은 극도의 불안을 늣겨폭동을 이르키려고 함으로 의주경찰서원이 출동하여 광부를 진압식히는일방 광주인 김유황씨도 자긔사업을 위하는일편덕울것이 끈어저 방황하는 광부의 가족약칠백여명을 위하야구두변론이잇슬 지난이십팔일까지 식량을 대여하여주는 일방 동일에는 사건이 해결되여 전과가티 일을 하게되리라는 광주측의탑을믿고 이십팔일을 기다려오든 광부들은 별로긔일이 무긔연긔되엿다는 말을 어더듯게되자동요하는 광주의 집을 습격하여별론긔일 이십팔일이라는것은 우리를 속인데 불과하다고 곡해를 하여 대폭동을 이르키려함으로 의주경찰서에서 총출동하야 경계중이라한다

工費四十萬圓으로 大同江運河工事擴張

暗礁除去等을計畫

【平壤】 공비 백만원을 투입하여 목하공사를 진행중인 대동군 남곶면(大同郡南串面)의대동강운하공사는 소화십삼년도에 완성될예정인데 이공사가 완성되는 때에는 이백돈의 큰배도 조수여하에 불관하고 자유로 항해할수잇슴으로 대동강의 주운(舟運)에는 획긔적개혁을 가하게되엿다

그러나 이공사를 가일층효과적으로 만들기위하여 본선의가박장(假泊場)을 보산(保山)에서 이십여리 상류인 석호정(石湖亭)에 개조할필요가잇서 이것의 실현과 석호정운하압문(閘門)사이를 십리이내로 단축하고 마음대로 선박이출입할수잇게 하기위하여 강가운데잇는 암초(暗礁)와 여울을업새버리기로되엿다

그러나 이공사비는 기정계속비에는 계상이 되지 안헛스므로 평남중대현안긔성회(重大懸案期成會)에서는 총독부에 실행을 요망케 되엿는데 공사비는 사십만원정도라고한다

下市場移轉과 市街地의擴張

【永興】 종래부터 문제중에잇든 영흥군청뒤시장은 면당국이 노력하여오든결과 드듸여 도정리상흥기업 합명회사입 입천사오백평이나되는 광장을 시장지로 결정하고 금월하순경에 이전하게되리라며 동시에 시가지확장안으로는 군청부근에잇는 편창회사소유이상전(桑田)을 면에서매수하엿다는데 불원간에 면당논과 기타관계자회의가 열인후에는 문제업시 지원주민에게 분할하여 매도하리라는바 일반주택지 지원주민들은 그시긔를매우 기다리고 잇다한다

釀造場問題中心 某種事件綻露?

馬山檢事局醫師等關係者拘引

某警察官에도飛火?

【馬山】 과반마산검사국(馬山檢事局)에 발로되함안서(咸安署)의 대독직사건은 자못세인의 이목을 총동케하엿거니와 이러한사건이 지하(地下)에 잠재하엿슴에 놀내인 마산검사국에서는 최근 신경이 극도로 예민하여저서 이방면의 숙청(肅淸)에 전력을 다하고잇는바 함안서사건의취조가바로끗나자마산에또다시사건이 잠재한혐의를 발견하고 관권(官權)을 배경으로한 중대즉시시강을 놋치지안코 활동을개시하야 이십오일에 룽연(統營)에서 김진호(金鎭浩)(三一)란사람을 구인하야 마산형무소에 강제수용하고 마산오동동(午東洞)에서 리수복(李壽福)을 소환하야 역시 수용하고 엄중취조하는일방 그익일에 또다시 만정(萬町)모의원(醫院) 의사 김준선(金俊善)(以上全部假名)을 체포하야 역시형무소에 수용하엿는데 여기에따라 이사건의 동긔가되여잇는 마산경찰서의 모사법경찰관들 상대로한 공갈죄(恐喝罪)의 고소사건을 중심삼아 취조를진행하고잇는대 사건내용의 대략을 탐문하건대 마산부 오동동(午東洞)에잇는 모양조장(某釀造場)주인인 정모(鄭某)와 피의자로수용된김모간에전긔 양조장의 매매계약이 성립되는 동시 매매가액오천구백원의 일할인 오백구십원을 예약금으로 매주(賣主)에게 납입하엿섯는데 그후계약긔일이 경과해도 매주(買主)가 계약을리행치안음으로 정모는 이것을해약하는것이 조켓다고하고 계약금을 반려(返戾)하엿스나 김모는 한번만 연긔해주기를 간청함으로 이것을 승락하고 연긔하엿스나 제이차긔일이 경과해도계약리행을하지 안허부득이 해약을 선언하고 계약금을 무효로 인정해버렷다는데 정모를 형사로고소를 제긔하여노코 모사법경찰관과 친분이잇는 의사모등이 합류하야 공갈행위를 하엿다는것이라하며 경찰관은이고소를 리용하야 피고소인정모를공갈하야 계약금중에서 사백원을 반환케하야 그의십분을 한리모가오십원을 먹고 남은돈삼백오십원중 현금 일백오십원을 제하고 액면이백원의 약속수형은 중간에잇는 김모가이것을 바든려고 가지고잇다가 검사의 맹렬한 추궁으로 발견되엿는데 검사국에서는 피해금액 사백원을 몰여내게하고 엄중취조하는일방 피해자로부터 제긔된 사법경찰관 상대의 공갈죄 고소도 취조를진행하고잇는데 사건이 사건이니만치 일반의 비상한주목을 끌게하고 잇다한다

鄭某談

이사건에 대하야 사건의장본인인 정모는 다음과가티 말한다

『나는 최초아모것도 모르고잇는중에 타인의일에 얽길이업는 의사김모가 차저와서 고소를제긔하엿다니 무엇이니 하고말을 던진것을나중에보니 그이가 의사의 입장을떠나 이런사건에관계가잇섯군요 그리고 이사건을 맛텃다는 모사법경찰관이 나를 호출하야 여러가지 공갈적행위를하야 계약금을 도로반환하도록 하엿기에 공갈죄로 고소를 제긔하엿소』

排斥當한前區長 洞民거러告訴질

十一名誣告로取調

【密陽】 재작년대수재때 밀양군 하남면 명례리 제이구(密陽郡下南面明禮里第二區)구장 강희수(姜喜秀)씨가 수재이재민 구호금품을 횡령착복하엿다하야 동민들의 배척을당하고 또한 그혐의로 경찰에 탐문되비되여 검거취조를 바든후 공판에까지회부되엿다는사실은 그당시 보도한바이어니와 그후 공판에서무죄의 판결을바든 전긔강희수는 그일이 잇슨지 이년이나 경과한 지난십월이십륙일 돌연그당시자긔를 배척한 동리사람칠십여명중 우동순(禹東淳)외십일인을 거려 무고죄로 밀양경찰서에 고소를 제긔하여 이십구일과삼십일량일간 전긔피소된 십이인이소환취조를밧고돌아왓는데 일반은 그귀결을주목한다고한다

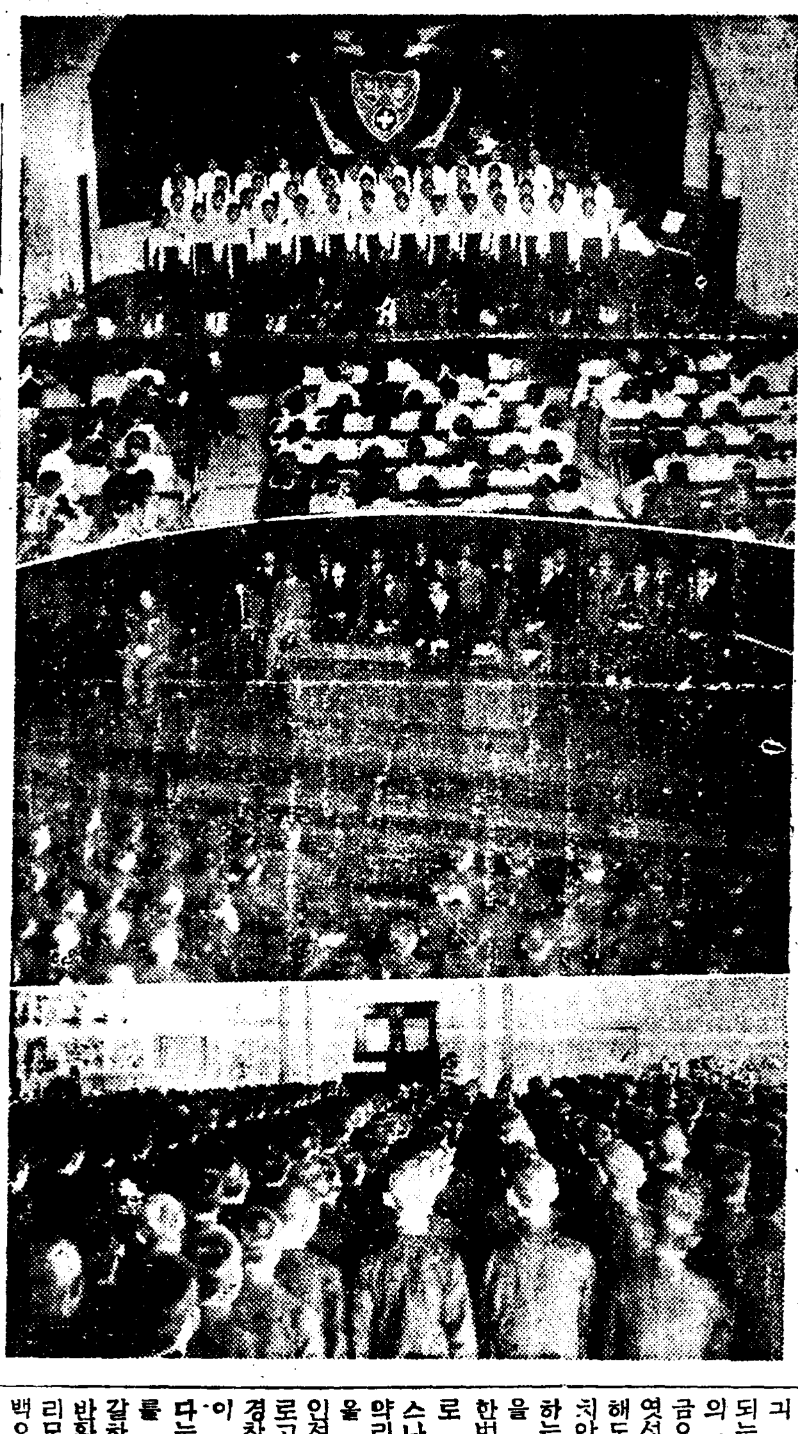

◇寫眞…(上) 平壤崇義女學校創立記念音樂會場 (中) 光成高普校創立記念式場 (下) 平壤高普校創立記念式場光景

◇寫眞·本報 公州支局主催 婦人見學團노리 記念撮影

社告

今般 本社에서 左記와如히 支局을 設置하엿사오니 照亮하시압

朝鮮日報社 白

草溪支局 位置 陜川郡草溪 支局長 姜仁性

稷城支局 位置 稷城郡邑內 支局長 朴昌英

今般 本社에서 左記와如히 支局을 變更하엿사오니 照亮하시압

朝鮮日報社 白

麗水支局 位置 麗水郡邑內 金鴻植 右任支局長

支局長 鄭安圖 右依願解任

扶餘分局 記者 洪文裕 集金員 朴在燦 右解任

靈岩支局 記者 辛夕潮 右新任

陜川支局 總務兼記者 兪浩歡 右新任

杆城支局 寫眞班記者 池坤範 顧問 咸有慶 右新任

江陵支局 集金員 李幸吉 右解任

南川支局 總務兼記者 鄭元模 寫眞班記者 李範在 右新任

兼二浦支局 寫眞班記者 朴永伍 右新任

安州支局 新安州支局長 金基化 右新任

寧邊支局 妙香山分局長 金炳璿 右新任

楚山支局 集金員 劉永學 右新任

古場支局 集金員 李根澤 右新任

北鎭支局 電話 一三番 右開通

枇峴支局 記者 洪彰龍 右依願解任

龍臺分局 集金員 金喆官 右新任

間島支局 明月溝分局長 朴祥順 右新任

麗水支局 總務兼記者 孔命甲 右新任

地方人事

▲車富鎭氏(前康津郡大口面長)退職人事次本郡康津支局來訪

▲黃濟明氏(朝鮮總督府綏化安全農村派遣員)本報哈爾賓支局來訪

▲任性宰氏(化絞安全農務機關合會理事)本報哈爾賓支局來訪

▲呂成漢氏(殷栗勉勵靑年會長)新任人事次本社豊川支局來訪

扶餘 記念映畫大會

▲時日 十一月八日九日午前七時半

▲場所 扶餘邑『假設劇場』

◇主催 朝鮮日報扶餘支局

◇後援 白馬映畫俱樂部

出賣待優御家飮愛

○各等共히布望하시는景品을問歸하야各各拜送! 또當籤못되신분에게는이미賜深腦을發送하얏사오니諒察하시압

○玆에諸位의深厚하신愛顧를感謝하와本賣出이大盛況裡에終了되엿사온을深謝하나이다

當籤發表

(當籤番號各組共通)

1等 396. ●婦人紋服地(多物)一反・紫檀製茶棚一本・曲木應接セツト一組・洋服簞笥一本・以上の內一品

2等 297. ●小袖簞笥一棹・洋食器セツト(五客分)一組・正絹丸帶一本・桐胴丸火鉢一個・以上の內一品

3等 209. 722. ●婦人持旅行鞄一個・子達用勉學机(椅子附)一脚・水屋一本・簿記合一脚・以上の內一品

4等 246. 387. 688. ●食卓一個・子達用寢合一台・衣桁一本・婦人持洋傘絹張(晴雨兼用)一本・以上の內一品

5等 23 31 60 65 66 78 91 100 106 115 151 200 217 230 268 272 274 308 333 346 389 428 453 466 482 483 495 551 553 565 585 619 672 723 743 747 748 764 769 782 816 833 841 842 843 881 895 916 972 997 ●化粧鏡(婦人持携帶用)一個・メリヤスシヤツ一枚・以上の內一品

血と肉になる葡萄酒

赤玉ポートワイン (포도와인)

成分은葡萄糖・鐵分・카르슘等이오

映畫

十月廿九日封切 每日三回 午前十一時 午後二時七時

◆유니버살超特作映畫日本版 보리스, 카-롤프主演 후랑켄스타인의新婦 젬스, 호엘監督 怪奇戰慄映畫再度의襲來!! 絶對恐怖映畫、감감칠야百雷山顔에올녀으고 奴鬼의우름소래 復讐의魔手를펴니……

◆M、G、M、超特作映畫日本版 스탄, 로리오리버하데이主演 곽난감나라 빅터하바-드不朽의페데다의映畫化、書등한音樂에醉하여보라、幼年時代로도라가보라珍優의妙技에抱腹絶倒하리라傑作長篇大寫歌劇의粹!

◆아사히映畫全發聲映畫 浪曲映畫에依한 白虎隊 —(次週大公開)— 黃昏의원나 소렐과그아들(乞朝從) 자취업는사나이、빗나는百合 空中軍隊、決死의本壘打 7나나、사랑의十字架、나는善人、왈쓰戰爭 十字軍、

全鮮第一映畫殿堂 電光 九九 團成社

十月三十一日부터超特別大封切 上映時刻……午前十一時부터 午後三時부터밤은七時부터 폭스會社超特作全發聲日本版 巨匠존포ー드氏監督作品! 世界는動한다

폭스社超特別大提供全發聲日本版 마데린카롤 후란-츠토-돈 主演 키ー돈의頓馬同盟

名匠할스라몬드氏大作 珍優하스라키ー론氏主演 エトナ映畫超特作全發聲奇怪篇 鐵の爪後篇 監督後藤岱山

錄音ーオテンシネマ研究所 應援 京都住ダンスホール 大阪銀嶺會館 水原洋一 楷三四郞 小川雪子 白川小夜子 共演

電光 二五九五 貫・鐵洞 優美館

十一月一日ョリ四日間特別番組 提供 大衆席 十錢均一 大都東鴨超特作時代劇 大伴龍三……監督作品 松山宗三郎、東龍子主演 恩讐やくざ節 三城輝子、久松玉城、大岡怪龍久野あかね、相良傳三郎 共演 愛人千代菊を抱いて、親分を裏切つたと誤解された時次郎、恩讐の二條を一本のドスに任せて一散走り—修羅の巷へ……

パラマウント映畫超特作發聲日本版 ルムバ ジョージ、ラフト 主演 キャロル、ロンバート マリオン、ゲリグ監督 ジョーは斷呼出演を發明した初日の日は遂に來た、愈愈死の踊り、ルムバの幕は上る……

大都映畫特作現代劇 三巴源三郎監督作品 戀の並木路 琴音京路、水島道太郎主演 高村榮一、石井光橘宮久子、小笠原隆 共演

電本 二九五 櫻井町 大正館

三十一日封切 秋冷十二月第一陣松竹先ブ百彈を放つ 壽夜三回公演 第一回十一時三十分 第二回三時 第三回七時

一、眼と耳の新聞第二百三十四號

二、新田特作サウンド版 原作脚色 北村小松 監督 島津保次郎 主演 栗島澄子山內光 △果樹園の女

三、下加茂特作サウンド版 原作脚色 中村 滋 監督 大下宗一 主演 結城一郎光川京子 △血刀の舞 戀か!!義か!!うてば響く江戶ッ子の精華!新人大下監督が熱と力一杯の秋の傑作

四、浦田超特作サウンド版 原作脚色 本間 一 監督 宗本英男 主演 上原謙桑野通子 △船頭可愛いや 二人の男女の悲戀を描く靑春哀話!!

黃金町 浪花館

朝寒夜寒

淺田飴는 感氣、담기침、喘息等에 適應한藥뿐만이아니라 榮養劑로서가장完備된藥劑다。 淺田宗伯先生은 입즉부터먹기조흔것은 藥의第一要件이아니면 안된다는趣旨에立脚하야 調製하게되얏다。 그럼으로淺田飴는甘味、芳香、가장먹기쉬운藥이다 애들이나老人이나 아무리 藥시러하는사람도淺田飴는조와하게된다。

主効 담、기침一切、感氣、百日咳、喘息、肺病、虛弱、貧血症、咽喉남분사람、소리안나온사람

藥價 二十錢부터 二圓까지

淺田飴 (아사다아메)

(全國各藥店에잇슴)

本舖 東京大阪 堀內伊太郞

産業

新年度肥料資金 二千萬圓으로增額 利率도六分三厘로引下

朝鮮의 肥料資金은 從來 農家收良低資 一千五百萬圓 年六分四厘이엇는데 農會의 金肥配給事業과 肥料增施 趨勢에 應하야 今年度부터 새로히 右別途에 對하야 預金部로부터 朝鮮肥料資金으로 二百萬圓을 受入하야 이에 東拓 殖銀의 自己資金 三百萬圓을 加하야 合計二千萬圓을 東拓 殖銀을 通하야 明年一月부터 貸出하기로 되엇다한다 그리고 新取入資金의코스트關係로 從來의 肥料低資 六分四厘貸出은 一律로 一厘引下하야 六分三厘로될豫定이며 資金增額과 利率低下를 보리라고 한다 그리고 新資金은 一個年의 短期資金이라한다

明年度産糖量 千五百九十萬피클

【東京電話聯合】日本糖業聯合會에서는 三十一日 産糖協定會議를 開催한 結果 昭和十一年度産糖數量을 一千五百九十萬피클(今年度에 比하야 百五十萬피클增加)로 決定하엿다 그리고國內總供給數量은 今年十一月末의 需給狀態를 보아서 調節하기로되엿다한다

制限檢查制廢止 新義州、鎭南浦兩稅關에도 本格的植物檢查實施

【新義州】從來朝鮮稅關에서 行하든 植物檢查는 制限檢查로서 不便과 不利가 多하얏든바 今月一日부터는 新義州와 鎭南浦稅關에서도 一般的植物檢查를 開始케되얏다한다 即從來新義州稅關에서는 輸移入植物中 旅客携帶品、小包郵便物、航空貨物及春期의果樹、櫻樹만에 限하야 檢查를施行하고 또이에對하야만 輸移出入을 容認하얏든 關係로 前記以外의 一般輸移出入植物은 釜山稅關과 仁川稅關에서 檢查를受하지안이하면 輸移出入을 할수가 업게되얏다 그리하야 滿洲方面으로부터의 苗木、種子類는 海路로 仁川又는 釜山에 輸送치안이하면 안되게 되얏고 또 鎭南浦 稅關支署에서 行하는 苹果의 輸出檢查만은 昨年九月부터 一定한 時期即九月一日부터 翌年三月 末日까지의 期間에만 輸出을 할수잇게 되얏스나 만일 期間外의 輸出品은 한번 釜山이나 仁川에 廻送하야 檢查濟의 證明을 맛터 가지고오지 안이하면 안되게 되얏슴으로 不便과 不利가 甚多하얏섯다 그러나 今番의 改正은 이 繁害를 新義州稅關이나 鎭南浦支署에서도 一般的으로 前記制限이업시 植物檢查를 하게된것이라한다

北朝鮮製紙서 人絹팔프로轉換 原料關係로方針變更

北朝鮮製紙는 創立當初 總督府에 對하야 落葉松을 利用하야 크라프트팔프(包紙用紙)를 製造하게하엿든바 其後試驗의 結果 落葉松原料의 크라프트팔프는 强靭性이 적은關係로 結局 同一機로써 製紙兼 人絹用팔프를 製造하기로 製造方針을 變更하고 三十日 總督의 諒解를어더 三十一日의 株主總會席上에서 發明하엿다한다

平南麥大豐作 實收四十六萬石

【平壤】平南道에잇서 今年의大麥 小麥 裸麥收穫高는 六月一日 現在로는 五月下旬까지의大旱魃로 二十九萬八千八百八十四石을豫想하든바 六月下旬부터의 天候順調로 成育이回復되여 豫想以上으로 四十六萬六千五百九十七石의 實收穫을보아 六月豫想에比하야 十六萬七千七百十三石의 增收엿고 다시前年度에比하면 二萬二千七百七十石의增收로 豊作인데 作付段別及各麥實收高는 다음과갓다

名稱	作付段別	收穫高
大麥	一八、五三四町	一五三、四〇五石
小麥	四四、八〇六	二六三、〇五六
裸麥	四、三四〇	二〇、〇七六

鰮搾粕咸北서買入 一般需要者에分配

【淸津】最近朝鮮農家에게 一大威脅을 주는 肥料硫安의 價格은 날로 昂騰할뿐인바 이에 着眼한 殖産當局은 對策을 講究한結果 北朝鮮產鰮搾粕을 代用키로決定하고 朝鮮農會가 主體가되야 來月初旬까지 約四千噸二萬本을 咸北에서 買入하야 一般需要者에게 分配키로하얏다는데 이는 釜山、群山、仁川、木浦를 經由하야 南朝鮮方面으로 떠지리라고한다

滿洲棉作頗良好 作付四萬八千二百町 收穫六千七百餘萬斤

滿洲國發表 今年棉作狀況은 七月中의 多雨多濕으로因하야 各處에病虫害發生을보아 자못憂慮되든바 八、九月의 天候가 快良하야 그成育이 漸次로 向上되야 好成績을 示하엿다는바 作付豫想面積이 四萬八千二百六十九町 收穫豫想高가 六千七百四十七萬八千七百十六斤 段當平均 百二十九斤八이라한다

農家年中行事曆

十一月 立冬 八日 小雪 二十三日

上旬
一、棉花의收穫畢(拔取)
一、椊(닥나무)의收穫
一、秋大根、胡蘿蔔、牛蒡、白菜類의收穫

中旬
一、晩生果實全部收穫畢
一、葡萄의剪定及埋藏
一、水稻其他穀類의調製

全月
一、秋耕의實行
一、堆肥의製造
一、沈漬製造
一、果樹落葉의取除及園內掃除
一、果樹全體에石灰硫黃合劑五度液撒布
一、各果實의貯藏庫入
一、草苺、玉葱苗를覆할것(北)

◀備考
一、本表의 栽培時期中、特히 區示한것 外에는 全部朝鮮中部地方을 標準으로 記錄한것임
二、記事中、特히(南)이라한것은 中部以南에만 必要한 作業이고(北)이라한것은 西北朝鮮에만 必要한作業임
三、節候의 日字는 一九三五年(平年)을 標準으로하야 全部陽曆으로 記載하엿스나 해에따라 一、二日差가생기는때가 잇슬것임
【朝鮮農會林業部長調查】

北滿同胞巡訪記 (1)

哈爾賓支局 一記者

흐르고흘러단녀 定着地는그어데 海倫同胞들의生活相

내故鄕 내山川을 버리고 曠漠한 滿洲異域에서 暗澹한 오늘의 現實을 血路로 開拓하는 在滿同胞農民들의 生活을 알고저 九月十七日午前六時頃에 簡單한 行裝을 꾸려가지고 旅館門을 나섯다.『에로』都市哈爾賓의 밤은『딴서ー』에서 給仕되여 目醉업는 剎那의 享樂으로 밤은 새이여 아침거리는 剎那的 享樂者들과 頹廢的 氣分에서『에드』소리에 疲困한 形色色의 民族들이 混合되여 人間의 線을 짓고잇다. 이러한 複雜한 風景을 뒤로두고 七時三十分에 北行車를 탄나는 哈爾賓以北은 처음길이라 듯고쓰던 反滿軍의 活動範圍와 農村을 相對로 襲來하는 土兵들의 所行을 聯想하고 一種의 히미한 不安을 늣겻스나 未知의 나라를 訪問하는 期待와 希望과 滿足을 늣기지안을수 업섯다.

水平線 우으로 솟사오르는 朝暉한아침햇빗에 어렴풋한 精神을가다듬는 사이에 汽車는濱江驛을 지나 三棵樹에 이르럿다 三棵樹는 拉濱線과 濱北線의 連結點이며 濱北線의 松花江上에 架設한 鐵橋는 濱江鐵橋의 倍半이나 되니 이것이大陸都市에特異한 한개의 자랑거리가 되여잇다 깝닌 콩과서속은 北滿經濟界의 金字塔을 지옷고잇스며군데군데에는 滿人 牧童들이 이짝을지여 五六머리의 도야지떼를 몰고 悠悠히 풀을 먹이고 大陸性氣候에 防寒을 兼친 섯그리운 村落은 旅人의 感懷를 더욱 자어낸다 海倫驛에 다다르니 一時二十五分이다。

車에서 나리니 軍隊의 往來는 宛然한 戰時氣分을 일우고잇다 再昨日밤에는

海北鎭 城內가 襲擊을 當하야 緊張한 空氣에 싸이어 엇더한 事態에 이를지 아지못하야 이곳에서도 待機의 姿勢를 取하고잇는듯이 보이엇다 驛前에는 數十餘叢의 馬車가 一大混雜을 일우고잇는데 나는 其中의 한馬車로 이곳에서 同胞의 經營으로 唯一한 海北米廠을 차저가니 河北農場에서 기다리고 잇스리라든 李善桂氏를 不意에 맛나 農場主로서의

今年度 收穫豫想全般的組織關係와 農民負擔額에 對한 大略한 說明을 듯고 明日의 實地踏査를 期約한다음 氏의 案內를바다 順天大街의 곳은한길을나서니 獨立守備隊와 警察廳의 建物이 全市를 누르고잇다 아니보다 全般的 海倫을 누르고잇다는

指導權 을 가지고잇느니만치 그役割은 더 論할 必要도 업슬것이다 現在 獨立守備隊가 獨차지한 建物은 過去에 馬占山將軍이 이 附近一帶를 비롯하야 黑龍江省까지 統治할때에本營이 되여잇섯든곳이 오늘날에는 獨立守備隊가 占據하는바되엇다 이길목 저거리를 감도라 한便으로 다시한 外通길에 다달으니 보잘것업는 土壇집에 어렵풋한 民會看板이 걸니여잇다 海倫은 一小滿人의

市街로 現在 戶數一千餘에 人口四千을 算하는데 附近一帶에서 産出한 農作物은 大槪 이곳에서 集散되는關係로 보아서 治安問題로 各機關이 施設되여잇는關係로 一帶의 數만흔同胞農民들은 秋收가 끗나면 海倫에 모여들어 過冬하야오는것이 오늘의 通例이라고한다 그려면

數十年 來로 四苦八難을 겨거오며 滿洲荒野를 開拓하는 同胞農民들의 生活은 엇더한가? 農閑期인 겨울동안에 某種의 副業이라도해서 來日의 準備를하려는것이아니요 하로밤의 遊興과 賭博으로 來年의 農費도 다 날거쓰고 罪업는 妻子를다리고

荒冷한 벌판을 더듬어 가면가라고 오면오느라는 아무 對策도업시 흐르고흐르는것이 이곳의 過去同胞農民들의 例事이엇섯다고한다 가는사람을 붓잡을까닭도 업고 오는사람을 또한 마지 하엿슬 理도업섯것만 現在海倫民會管內에 殘存하는 同胞戶數는 統計八十二戶에 男子一九九名 女子一四五名으로 合計三四四名인데 이것을

職業別 로表示하야보면 다음과갓다

職業別	戶數
農業	五三
商業	二
精米業	一
醫師業	一
官公吏及敎員牧師	三
社員	一
飲食店	四
日稼	一七

等等으로 이에 同民會經營으로 된 普通學校

兒童數 는 男子三十五名과 女子十五名으로 總數五十名이오 이外에 未就學兒童은 男子十六名과 女子十一名을 合하야 二十七名으로 現在 就學兒童數에 對比하야 半數以上을 超過한 現狀이다 이곳同胞의

生活을 나에게 못는다면 日常生活에잇서서 安全한 사람은 一、二밧게업다고 斷答하겟다 (續)

平北山地七郡에 多角農實施計畫 道서總督府에補助申請

【新義州】平北熙川以北 七個郡의 面積은 一千八十八方里에達하는데, 이를 開拓하면 農家의 收入을 相當히 增加시킬수잇다는데 現狀의 農法으로는 그生産 向上을 期할수업슬뿐안이라 穀類耕作만을 事業으로한만 天災를 當하는때는 農村經濟가 根本的으로 混亂케되는 狀態이라하야 이를 救濟코저 牧畜其他를 加味한 多角營農法을 施行함이 可하다는 論議가 平北道首腦者間에 잇서 오든바, 이를 來年度에 實現코저 總督府에 補助를 申請中이라고한다

一個月間水路嚮導 百八十一隻

遞信局調査最近一個月間의 仁川 木浦、群山、鎭南浦、新義州의各 港에서水路嚮導를한 汽船總數는 五十七 二百八十一隻 總噸數는 五萬六千五百六十七噸인데 港別로 示하면 如左하다

▲仁川 一一六隻 二二七、八二一噸
▲木浦 五隻 一六、二二七
▲群山 五〇隻 九五、三六四
▲鎭南浦 四九隻 一三五、〇七三
▲新義州 六一隻 一〇、一七一

滿洲豆粕 日本으로多量輸出

【奉天】伊에戰爭을 契機로 生

平安南道에서 正租、玄米를短貯 獎勵金과低資도融通

【平壤】平安南道에서는 正租와 玄米의 出廻殺到로因하는 米價低下를 防止코저 正租 四萬五千石 玄米七千石을 明年二月까지 短期貯藏키로되엿는데 貯藏 正租及 玄米에對해서는 玄米一石에對하야 一圓三十錢 正租一石에對하야 七十錢의 獎勵金을 支出하는外에 低利資金을 融通하기로되야 道農務課에서는 各倉庫配定을 計畫中이라한다

鑛山景氣反面에 事故件數가激增 昨年事故四千六百件

鑛山熱昂揚 鑛山額七千萬圓到達의 反面에잇는 一暗面 九年中의 全朝鮮鑛山事故件數는 合計 四千六百四件으로 死傷者는 五千五百八十八人에達하야 이것을 總鑛夫數 十二萬四千三百二十三人에比하면 四分五厘弱에 相當하며 前年度에比較하면 件數에 잇서서 二百二十四件 死傷 一千十人의 增加인데 事故發生의率은 九厘의減을 示하얏다

滿洲朝銀券 撤收難免?

【東京電話電通】滿洲國에 流通하는 朝銀券에 關하야 數日以來、大藏當局과 滿洲國財政部와 朝銀當局者間에 協議되야 根本的으로는 滿洲國에서 朝銀券을 撤收한다는 基本方針에 意見이 一致하엿슴으로 四日의 閣議에 藏相으로부터 報告가 잇기까지 進捗되엿는데 이에 附隨하야 一方에는 朝銀이 滿洲國內 金融界에잇서서 占有한 位置를 考慮하는 同時에 滿洲中央銀行을 全然 中央銀行으로 完成케 함에 現在 滿洲國中央銀行이 가지고잇는 政府預金以外의 普通銀行業務를 朝銀에 讓渡하야 滿洲國經濟의 健全한 發達에 寄與하라는 考慮로부터 一部에 擁護하야 注目을 끌고 잇다 이見地는 一定한 것으로하는 滿洲國幣制의 第一次的根本方針의 問題가 생긴것인데 어떠튼지 朝銀券이 現在約六割五分을 占한點으로 滿洲國內 朝銀의 今後位置가 問題되는만큼 各方面에서 注目한다 即그讓渡說이 實現하면 朝銀은 朝銀券을 滿洲國內에서 撤收하고 朝銀券을 代用하야 國幣로써 一切의 業務를 待케될것이라고한다

朝鮮産金事業發展策 社會的見地로본 産金業의重要性 (上)

朴龍雲

여러분이 가지는 어떤觀念이아니라 一般家庭과는 그因緣이 먼 지 모르는 여러분의 日常生活과關係잇는 이야기를 하는것이 맛당할것이라고 생각합니다 그런데 나는 이제 朝鮮의 産金事業에 關하야 여러분에게 되리게되엿스니 여러분中에는 或은일하되 産金事業이라는것은 우리農家 다시말하면 世俗말로「금점군」들이나 할일이 必要가 잇슬는지 아니하실는지 그리치만 그러치안습니다 나는 朝鮮의 産金事業은 朝鮮의 生命線이라고 생각합니다 그리고 우리들의 日常生活과 密接한 關係를 가지고잇는일이니 이紙面을 通하야 여러분에게 말슴드리는것이 無意味하지 아니할줄압니다 그러면 첫재로 말슴드릴것은「産金事業이란 무엇이냐?」即 産金事業이란 어떠한 意味에서 必要한일이냐? 하는것입니다 産金이란것은 글자그대로 땅속에 서 金銀을 캐여내는 事業이것은 더말할 必要도 업거니와 그 는 이 事業의 必要性을 먼저 國家的見地에서 論하고십습니다

오늘날 世界各國의 現狀을 들어서 보건대 그것이 金本位制度를 維持하는 나라이거나도 또는 金本位制度를 中止한나라 이거나 그어느나라임을 勿論하고 모도다「돈」의 價値가 떠러지는 고 잇습니다 다시 말하면 通貨의 不安定 때문에 그 價値가 下落하엿고 그때문으로 또 물가의 時勢가 不安에 빠저서 나라와 나라 사이에는 貿易이 活潑하지못하게 되엿스며 따라서 나라마다 그 財政狀態가 날이 갈사록 惡性化하여갑니다 이것은 다시 그때문에 物價의不安 實力의減退 失業者의 續出等等의 여러가지 자미스럽지못한 現實에 直面하게 되여서 오늘날 世界各國은 어느나라를 勿論하고 共通한 苦痛에 허덕이고잇습니다 이와가티 나라마다가 經濟的 性質上에 가로노혀잇는 主要한 原因이 무엇이냐고 차저본다면

무엇보다도 正貨의 不足한 까닭입니다 다시말하면 金의分量이 減少하기때문이라할것입니다 그러므로 金本位制度에 떠러진 때문으로서입니다 여기서 金을 多量으로 保有할수잇다면 그리고 그만한 金을 保有한 나라는 同時에 國家의安全도 保有할수잇다는 것을 明白히할수잇습니다 그런 것은 「金」이 진실로 한나라의 財政을 安定식히는 큰힘을가지고잇는同時에 國際間의 貿易도 不安에 빠지게되는것이라는 그런 意味에서 그 產金事業의 振興이야말로 單只 한나라의 國富를 增加식히는데만 그치는것이아니라 나아가서 世界의 不安을 除去함에도 寄與되는바가 甚하다고 말할수잇슴니다 그러고 둘재로 말슴드릴것은『産金事業의 社會的關係』입니다 이것에서 가장重要한것은『일꾼가진 産金事業의 社會的關係』입니다 다시말하면 産金事業은 그 事業의 一部에만 關係되는것이 아니라 그것이 一國의 事業은 人間社會의 平衡的 發達에 不可缺의 것이라고 할수잇습니다 即 그 産業이 人間社會의 平衡的發達이라 아니라 여러곳의 사람들에게 全大한 影響을 주는것입니다 첫째 鑛山이 開發되는 곳에는 반드시 幾十萬의 勞動者 가 모여들어 作業하게되고 또 幾百幾千의 技術者가 생기게되고 그에따라서 交通機關이 發達하고 文化施設이 생기고 平和의 쌍방 發展이 미치게 되는것을 보게됩니다 그러므로 産金事業에 對한 社會的 地位는 至大하다할것입니다

現在의 産金事業은 國立銀行의 金塊는 國家의 貨幣資源으로 드려가게되고 그것과 함께 交換되어서 그社會에 流通하게되는것입니다 이와가티 이것은 여러가지形態로 社會의 구석구석에 퍼지게됩니다 따라서 大衆의 購買力을 增加식히게되며 一般의 經濟力을 强化하고 文化向上의 實質化를 가저오게할수잇습니다 이産金事業과 社會的關係가 至大하다함은 一一히 말슴할것이 업슴니다 우에서 말슴한두가지 意義를 綜合하고보면 産金事業은 다만 한 個人이나 그個人들의 營利事業으로서만 價値를 論할것이아니라 國家的인 社會的으로 이事業의 價値가 實現되는것이라는것을 잘알수잇슬줄로 생각합니다 (續)

今年海苔繁殖 一般으로頗良 全南은近近採取開始

今年의 海苔養殖作業은 例年에 依하야 九月二十日頃부터 種付가 開始되야 約二週間에 終了되엿는바 天候順調로 一般的으로 繁殖이 頗頻하다는데 全南은 今月初旬부터 採取를開始할 豫定이라한다

開城名産白菜 凶作으로時勢暴騰

【開城】開城名産中의 하나인開城白菜가 今年에는 天候不順으로 生育이 意外로 不良하야 白菜價格이 例年에 比하야 一個約三、四錢이나 暴騰하얏다한다

十月末各港의 正租出廻狀況

絲市場暴騰을 豫想한 日本內地農民은 桑肥料로 豆粕購入에多忙하야 最近 哈爾濱方面에서는 每日 豆粕이 五十車 即千五百噸가량식 發送되여 北朝鮮清津을거처 日本으로 向하고잇는바 이로因하여 哈爾濱地方의 豆粕界는 最近 活況을 呈하고잇다한다

正租檢査實施에 依하야 朝鮮米出廻는 出廻가 느는 傾向이 잇다는 非常이엇서 穀物檢査所에서는 그實情을 檢査中이든바 十月末現在의 各開港地正租、米廻狀況은 다음과가티 正租檢査로 因한 出廻遲延의 現象은 조금도 업다고한다 即十月末까지의 新義州出廻量은 前年同期에 比하면 鎭南浦는 前年六萬九千石에 對하야 今年은 十萬九千石으로 四萬石의 出廻增 元山은 今年四萬五千石으로 前年보다 三倍半仁川은 前年七萬九千三百石에 對하야 今年七萬五千九百石으로 多少減少 群山은 五萬石前後로 大差가업고 木浦는 前年의 倍額出廻로 다만 釜山管內가 顯著히 出廻가 遲延되엿다고한다

農家의養兎狀況 飼育戶數一萬三千戶 總兎數四萬五千餘頭

總督府農林局調査 昭和九年末現在 朝鮮內 養兎狀況을보면 養兎戶數 一萬三千三百四十戶 兎數 牝二萬九千十六頭 牡 一萬六千九百三頭 計四萬五千九百十九頭로 前年에比하야 飼養戶數 一千三百四十五戶 兎數 牝 五千百十二頭 牡 一千六百二十五頭 計 六千七百三十七頭의 各 共增加를 示하얏스며 生産數는 七萬一千七百二十九頭 斃死數 二萬六百三十四頭 屠殺數 三萬 千五百五十頭인데 前年에 比하야 生産數 七千二百七十頭增 斃死數 五千九百二十頭增 屠殺數 三千五百六十三頭의 減少를示하얏다고한다

清道棉作大豐 共販出廻도旺盛 今年百萬斤突破豫想

【淸道】慶北淸道의 今年棉作은 天候順調로 豊作이어서 棉花가 共販에 廻附된 數量이 十月末現在 七十六萬斤에 達하얏다는바 그價額十三萬餘圓이 現金으로 生産者의 손에드러와 大小農家의 經濟를 潤澤케하는 實效를 나라내이고잇다 前年同期生産十七萬斤에 比하야 五倍以上에도 더욱三十萬斤의 出廻豫想이 確實하다고 推測되야今年共販百萬斤을突破하리라고한다

○咸昌産組北上支所新設【咸昌】慶南咸昌産業組合에서는 將來 모든産物業의 徹底를圖謀코저 計劃中이든바 지난 十八日에 咸昌産業組合 北上支所를 設置하엿다는데 一般組合員의便利와 利益을 增進케되라고한다

◇安銀小林鑛業買收 【安田銀行本町支店】 結局 小林鑛業會社小林采男氏가 鐵物附十二萬餘圓으로 買收하엿는데 買收後는 小林鑛業事務所로 할련지 全部를改造하야 前과가티 貸店舖로할計畫이라한다

朝鮮低賃을利用 綜合工場을實現

◇…津田鍾紡社長談

北中及滿洲視察을 마치고 京城에온津田鍾紡社長은 다음과가티 말한다

客月五日發 大連經由天津山海關 北京 天津 濟南 青島等 北中重要都市의 紡績事業並需給關係를 視察하고 北中國을 본눈으로新興滿洲國의大連 鞍山 奉天 公主嶺 新京 哈爾賓 牧丹 松花江 本溪湖 安東 縣等을 汽車 飛行機等으로旅行하엿는데 滿洲는 大體整頓이되엿것으로 보인다 今後問題가 잇다고하면 哈爾賓을 中心으로한 東北並西方面이라고 생각되며 아즉 俱體的計畫을 말할수업스나 同方面에의 關係商品의 輸出은 亦是 民度에適合하다

朝鮮의 工場은 昨春에 왓슬때에여러가지 關係로 經濟的不安이적지안엇슴으로 이것을 鐘紡의 工場建設에依하야 緩和식힐것을 多少探究이 맛지안흐라도 豫定을實行 하려고하엿는데 其後의朝鮮은 滿洲景氣 鑛山景氣等으로 不安이解消되여가므로 이번에는 計畫을 豫定대로 進行할心算인데 現在 光州工場은 來月三日에 落成式을하기로되엿스며 京城도工事中 平壤도近近되고잇스며 大田 全州도 早期에工場計畫을하기로되고 大邱도 이번가서決定할作定이다 그런데 이機會에말할것은 鐘紡이 朝鮮에多數한工場을 設立하야日本內地業界를 壓迫하는것가티 誤解하는이도잇는듯한데 朝鮮의工場은 紡績뿐아니라 여러가지를 綜合한工場이며 또供給도 朝鮮이나 日本內地에 重點을두지안코 印度等의南洋輸出이 主眼이다 朝鮮製品을 南洋에 輸出하게한것은 日本內地의 製品은 日本內地의 賃金이 높기때문에 價格이 놉하지므로 今後의歐米輸出은 朝鮮等에서 生産하는수밧게 업는 所以이다 朝鮮에서 生産하면 中國製品과도 充分對抗해갈수잇다는것이다

朝鮮工場의 原料는 朝鮮産品을 主로하고 其他의것은 副次로하게될것은 當然한일이다『라미』는 大田 全州에서 試驗的으로 하고잇는데 成績이 조흐므로 原料生産만 增加되면 專用工場도 세울 作定이다 羊毛工場은 羊毛가 朝鮮內에서 만히生産되므로써이다 生絲市勢는 滿洲의 通商問題로 同方面의 商人이 投機를 하는結果이어서 生絲市勢等은 十五、六人의 米商人이 結束하면 自由로될수잇는것으로 여기서 무어라고 말할수업스나 現在 市勢가 過高한것은 事實이어서 現實問題만이 아니다 人絹은 將來性이 充分하다 對外關係도 何等 念慮가업다 云云

質疑

◇一回一問으로 簡單明瞭하게◇

問 小生이 時計店을 經營코저하오니 朝鮮內와 日本內地에잇는 權威잇는商店及 住所를 下敎하야주십시요 그리고 精工舍와セイコーシャ는 한會社인지요 日本에服部時計店도 權威잇는것하오니 其住所도 紙上으로 下敎하여주기를비랍니다 (平北熙川邑一讀者)

答 京城에잇는 時計商會로는 京城府 本町一丁目 大野商會京城支店 南大門通五丁目 明時堂等이잇습니다。 그리고 精工舍와セイコーシャ는 同一한會社이고 東京市銀座通四丁目에잇고 服部時計店은 精工舍의販賣店인同時에 同社의 製造工場으로잇다

問 라디오工業講義錄을 購讀코저하오니 어대서 發行하는지 下敎하여주십시오 (一讀者)

答 無線參考書 『JOAK 라디오講座』一冊 『初步의ラヂオ 上下』二冊 東京市神田區錦町一丁目十九番地 誠文堂發行

鑛業權設定·移動

◇鑛業權設定

登錄番號 鑛種 鑛區所在地 登錄月日 鑛業權者住所氏名

一二二九七 砂金 咸南長津郡上南面 十月十五日 咸興府黃金町 代表者 李泰茂 長津郡郡內面 李亨……
一二二九八 金銀鑛 京畿道利川郡多朱面 同 利川郡多朱面 金……
一二二九九 黑鉛 全南和順郡寒泉面 同 論山郡論山面 李……
一二三〇〇 金銀鑛 平南順川郡殷山面 同 平壤府若松町 前田……
一二三〇一 同 忠南公州郡攤川面 同十六日 楊州郡隱縣面 韓……
一二三〇二 同 論山郡魯城面 同 忠北槐山郡清安面 同
一二三〇三 金銀銅鑛 慶南東萊郡東萊邑 同十八日 東萊郡東萊邑 代表者 宋……
一二三〇四 金銀鑛 平北義州郡古館面 同 京城府長沙洞 許……
一二三〇五 同 同楚山郡江面、板面 同 同 苑南洞……
一二三〇六 同 咸南洪原郡龍雲面 同 新興郡東古川面 申錫洵
一二三〇七 金銀鉛鑛 平北楚山郡板面 同 昌城郡東昌面 代表者 岡崎 李斗芳
一二三〇八 金銀鑛 忠南牙山郡湯井面 排芳面天安郡歡城面 同 長城郡北上面 代表者 京城府桂洞 金……
一二三〇九 同 全南靈光郡靈山面 同 木浦府大正町 上出信輔
一二三一〇 金銀鉛鑛 平北江界郡龍林面 同 東京市芝區 小田桐忠治
一二三一一 螢石 忠北槐山郡延豐面 同 大邱府堅町 代表者 崔浣 同京町 朴民俊
一二三一二 金銀鑛 平北慈城郡慈城面 同 三陟郡 代表者 金……
一二三一三 同 同雙峰面 同 同時面 李……
一二三一四 鉛 同鎭城郡東山面、鎭城面 同 京城府崇仁洞 李鍾昭
一二三一五 砂金 平南陽德郡溫泉面 東陽面 同十九日 成川郡崇仁面 代表者 同陽中面林 邊龍……
一二三一六 金銀鑛 忠北永同郡上村面 同 大阪市西淀川區 代表者 中村六行 茨城縣行方郡麻生町 立原東洲
一二三二〇 同 平南大同郡龍岳面 同 京城府岡崎町 代表者 金明煥 大同郡龍岳面 金□杰

◇鑛業權移轉

登錄番號 鑛區所在地 登錄月日 鑛業權者住所氏名

八〇八八 平南平原郡永柔面 兩花面 十月十七日 神戶市灘區下三條町 中西忠市
一二三一六 同安州郡雲谷面 同 平壤府新陽里 代表者 車錫周 同 金昌根 同鎭南里 朴武根 大同郡在京里面 金□玉
五五〇〇 平南江東郡元灘面 江東面 同十八日 京城府本町 朝鮮無煙炭株式會社
五五〇一 同元灘面 同
六一五〇 同大同郡大同江面 龍淵面 同
六八四二 同南串面 同
一〇五六九 江原通川郡鶴涌面 同 咸興府大和町

◇鑛業權消滅

登錄番號 鑛區所在地 登錄月日 事項

八八八四 江原通川郡通川面 碧養面、鶴涌面 十月十八日 鑛業權但書記載의範圍內에서存續함
九三六五 同金化郡金化面、近北面 同 放棄
金剛山炭鑛株式會社